Medidas implementadas pelo Município de Oeiras

Combate ao COVID 19

28 de fevereiro de 2021

OEIRAS VALLEY PORTUGAL
MUNICÍPIO OEIRAS

Índice

I.	**Nota de Abertura**	3
II.	**Revisão Orçamental e Despachos Internos**	5
III.	**Medidas organizacionais**	7
IV.	**Medidas sectoriais**	9
	1. Ação Social - Apoios Sociais	9
	2. Apoio ao Serviço Nacional de Saúde	30
	3. Apoios sociais aos trabalhadores do Município	32
	4. Apoios sociais aos profissionais de primeira linha	33
	5. Linhas de Emergência	35
	6. Ações de higienização	39
	7. Disponibilização de EPI's	42
	8. Testes Covid 19	47
	9. Teletrabalho	50
	10. Ações de sensibilização	54
	11. Ensino à distância e plano tecnológico da rede escolar	54
	12. Estímulo social e à economia: moratórias e isenções	58
	13. Policiamento - ações de sensibilização	61
	14. Intervenções no Espaço Público	66
	15. Intervenção em Equipamentos	71
V.	**Considerações Finais**	72
VI.	**Anexos**	73

I. Nota de Abertura

Oeiras reage e protege

A atuação do Município de Oeiras pauta-se por cuidar e proteger o seu território, população e organizações, pela proximidade que lhe é inerente, enquanto órgão de administração local, assumindo o desígnio de delinear e implementar políticas que dotem o território das melhores condições de vida. Acontece, amiúde que, mesmo que não seja da competência direta e exclusiva da edilidade, denota-se a assunção de responsabilidades acrescidas que contribuem para este desígnio.

Nesta história recente, podemos distinguir dois importantes momentos: um primeiro em que reagimos e um segundo em que, com a distância possível, garantimos um planeamento e atuámos numa nova realidade.

Num primeiro momento, fomos reagindo às necessidades que iam sendo verificadas diariamente, guiando a ação pelo conhecimento científico que foi sendo veiculado e tendo por base as orientações emanadas pelas entidades competentes em matéria de saúde pública. Nesta dialética, que só foi viável pela flexibilidade da nossa estrutura, foi possível, reforçar e criar novas medidas sociais, assegurando apoios diretos à população, garantir a capacidade de resposta emergencial de instituições sociais, afetar meios para dar suporte aos profissionais de primeira linha, dotar de recursos médicos e equipamentos de proteção individual, hospitais e centros de saúde e proceder à disponibilização gratuita de máscaras cirúrgicas junto da população.

Numa segunda fase, os esforços de planeamento foram evidentes e a atuação pautou-se não por uma atitude reativa, mas por uma atuação preventiva que se consubstanciou na manutenção das medidas já implementadas, e ainda consideradas necessárias, no apoio a entidades locais, garante do apoio a indivíduos e famílias, e na adoção de novas soluções. Traduziu-se ainda num esforço de diagnóstico e planeamento patente na construção do recentemente aprovado – **Plano Operacional COVID-19 – Trabalhadores, Famílias/ Munícipes e Empresas**, decorrente da necessidade de ajustar políticas, não apenas no que à questão sanitária diz respeito, mas também aos impactos socioeconómicos da mesma, de modo a fazer face aos desafios emergentes da situação de pandemia.

No que concerne à adoção de novas medidas, destacamos, o apoio ao ACES de Lisboa Ocidental e Oeiras no processo de vacinação, quer na junto dos utentes e colaboradores das Estruturas Residenciais para Pessoas Idosas e Lares Residenciais, tendo já sido administradas 3.150 inoquações, quer na implementação de um Centro de Vacinação em Carnaxide, que permitiu administrar 3.253 vacinas. Realce, ainda, para a instrução de 1.493 processos no âmbito da medida de apoio extraordinário para custear as despesas de eletricidade e gás dirigida aos mais idosos e vulneráveis.

A título informativo a 28 de fevereiro de 2021, existiam 12.041 casos de Covid-19 confirmados, dos quais: 581 ativos, 256 óbitos e 11.204 recuperados no território do Concelho.

Continuamos a trabalhar para proteger indivíduos e organizações com a crença de que o futuro voltará a se pautar pela "normalidade" que conhecemos!

O Presidente

Isaltino Morais

OEIRAS VALLEY PORTUGAL
MUNICÍPIO OEIRAS

II. Revisão Orçamental e Despachos Internos

N.º	Assunto	Determinações
PD 202 18 de Março	**2ª Revisão Orçamental**	2ª Alteração orçamental modificativa, no valor de 3.734.100,00€.
29/2020 11 de Março	**Gabinete de Crise Coronavírus – COVID19**	Constituição do Gabinete para apresentação de propostas de atuação e dos comunicados a emitir aos munícipes.
32/2020 11 de Março	**Normas relativas à gestão de Recursos Humanos**	Encerramento de espaços de atendimento; Conversão de procedimentos de atendimento; Adoção de sistemas de rotatividade de equipas; Implementação de teletrabalho; Reforço do Fundo de Emergência Social aos Trabalhadores (250.000,00€); Aquisição de equipamentos e testes.
33/2020 16 de Março	**COVID 19- medidas de Contenção e Apoio Social**	Apoio ao Serviço Nacional de Saúde (1.000.000,00€ para aquisição de ventiladores e materiais especiais de proteção); Apoio às Forças de Segurança, Bombeiros, Proteção Civil e Serviços Prisionais (500.000,00€ e para aquisição de meios de proteção); Encerramento de Espaços Públicos; Cancelamento de eventos; Reforço do Fundo de Emergência Social para munícipes (750.000,00€); Criação de Linhas telefónicas específicas; Entrega de refeições, medicamentos e compras ao domicílio em situação de vulnerabilidade.
35/2020 18 de Março	**Medidas relativas aos serviços essenciais de suporte da DGO/USG**	Condições de funcionamento do refeitório e bares municipais; Definição dos procedimentos de limpeza de instalações; Definição do modelo de funcionamento das Portarias; Funcionamento do atendimento ao público.
36/2020 19 de Março	**Festas do Concelho de Oeiras**	Cancelamento da iniciativa.
37/2020 20 de Março	**Dilatação do prazo para pagamento de rendas de habitação municipal ou de espaços comerciais municipais**	Adiamento do pagamento das rendas de habitação municipal e espaços comerciais municipais (arrendados ou concessionados), para o mês de Maio.
40/2020 24 de Março	**Estado de Emergência**	Definição dos serviços considerados essenciais e adoção de modelo de teletrabalho; Redefinição do modelo de atendimento ao munícipe.
41/2020 27 de Março	**Declaração de Ativação do Plano Municipal de Emergência e do Plano Municipal Operacional**	Determinação da situação de alerta de âmbito municipal; Ativação do Plano Municipal de Emergência de Proteção Civil e definição das competências/ funcionamento do Posto de Comando Operacional Municipal.
56/2020	**Medidas**	Preparar e criar condições para a retoma do trabalho presencial tendo em

4 de maio	**enquadradoras da 3.ª fase do plano de contingência: Recuperação**	atenção o necessário equilíbrio entre o regresso à normalidade do trabalho presencial e a segurança e proteção da saúde.
67/2020 17 de maio	**Medidas de contenção Covid19 - Atualização**	Manutenção de todos os licenciamentos de esplanada previamente existentes e propor a isenção de pagamento de taxa de ocupação de via pública com esplanadas até 31.12.2021.
69/2020	**Aferição da eficácia do teletrabalho realizado até ao momento**	Apresentação de relatório até 31 de maio e regresso de todos os dirigentes ao trabalho presencial no dia 1 de junho.

Os conteúdos regulados pelos documentos acima enunciados encontram-se explanados nos capítulos seguintes ainda que, nem sempre tenha sido possível desagregar a informação uma vez que a atuação municipal, mais do que nunca, pautou-se por uma concretização concertada e consolidada entre as diversas estruturas funcionais orgânicas.

OEIRAS VALLEY PORTUGAL
MUNICÍPIO OEIRAS

III. Medidas Organizacionais

- Nos termos do Despacho nº56/2020 de 4 de maio, mantém-se o serviço de **atendimento presencial, por marcação prévia;**
- Receção de cerca de **700 chamadas telefónicas por dia**, sendo que a maioria das chamadas é relativa ao pré-agendamento de serviços nos Espaços do Cidadão, serviços do Ambiente e Urbanismo;
- Receção de cerca de **20 ocorrências por dia**, maioritariamente nas áreas da higiene urbana e espaços verdes;
- **Reforço da aplicação diária dos procedimentos de limpeza e desinfeção de instalações** em conformidade com as recomendações da Direção Geral de Saúde;
- **Continuidade no fornecimento/reabastecimento de materiais de proteção e de produtos desinfetantes** pelos serviços: SABA (solução aquosa de base alcoólica) – desinfetante de mãos; luvas, máscaras, viseiras; GERMISIQ MS (desinfetante de superfícies madeira, mobiliário e equipamentos); desincrustante alcalino com cloro DS 100 SP (desinfetante de superfícies duras/chão, sanitários e cozinhas);
- **Fornecimento de refeições/almoços gratuitos a todos os trabalhadores em regime de trabalho presencial.** Entre os dias 18 de janeiro e 26 de fevereiro foram servidas cerca de 15.500 refeições;
- **Manutenção da sinalética de distanciamento social** nos locais de maior afluência;
- Consolidação de **medidas adicionais de proteção e distanciamento no refeitório do PMP, bar PMP, bar Atrium e bar/refeitório Vila Fria**, mediante a colocação de divisórias acrílicas, autocolantes de organização de filas (distância 2mt) nos pisos do refeitório e bares; a afixação de cartazes no refeitório e bares com recomendações de segurança; a restrição de lugares sentados nos vários locais; desinfeção permanente das mesas e cadeiras após a sua utilização; desinfeção permanente dos galheteiros, frascos de molhos e micro-ondas após cada utilização; definição de circuitos de entrada e saída no refeitório PMP, bar do PMP e no bar Atrium;
- Manutenção de **divisórias em acrílico para as secretárias dos locais de atendimento ao público e receções;**
- Manutenção das medidas de rastreio e prevenção junto dos trabalhadores, mediante o **controlo e medição diária da temperatura corporal** à entrada dos principais edifícios municipais;
- **Continuidade de serviços de vigilância e higienização** no Centro de testes COVID19 do Palácio Anjos, reposição no Centro de Acolhimento de Sem Abrigo e instalação no Centro de Vacinação Carlos Queiroz;

- **Fornecimento de lanches diários** às equipas de apoio e logística do Centro de Vacinação Carlos Queiroz;
- **Desfasamento de horários de trabalho administrativo e dos turnos da recolha**, evitando a aglomeração de equipas em espaços coletivos, contribuindo para a promoção da distância social;
- **Generalização do teletrabalho** mantendo a segurança dos trabalhadores e das suas famílias;
- **Realização de 2 circuitos de recolha de resíduos** dedicados exclusivamente a instalações de entidades com potencialidade de risco de contaminação;
- **Sensibilização dos trabalhadores operacionais relativamente ao correto uso dos EPI´s** e particularmente o uso das máscaras e viseiras;
- **Reorganização das instalações municipais** promovendo o distanciamento social de acordo com as diretrizes emanadas;
- Na sequência da **Ativação do Plano Municipal de Emergência e do Plano Operacional Municipal**, foi necessário ativar o **Posto de Comando Operacional Municipal**. Nesse sentido depois de identificadas e avaliadas as necessidades, foram implementados os sistemas tecnológicos de suporte a este posto de comando. Para este posto de comando, foram asseguradas as **comunicações em redundância** quer de ligações quer de operadores e **comunicações de satélite**. Foram instaladas diversas **televisões de monitorização e de videoconferência**, e foram colocados diversos **computadores para os postos de controlo e de coordenação**. A capacitação do Posto de Comando, obrigou a **investimento no valor de 9.173,30€;**
- **Contratação de novos seguros** multirriscos e de acidentes de trabalho no contexto da pandemia.

IV. Medidas Setoriais

1. Ação Social – Apoios Sociais

A área social do Município procedeu à elaboração do **Plano Municipal de Apoio à População em Situação de Vulnerabilidade Social - COVID-19**, implementando diversas medidas sociais extraordinárias, de forma concertada e devidamente articulada, com as Juntas/Uniões de Freguesia e agentes locais com intervenção social.

Apoios Sociais aos Munícipes:

- **Fundo de Emergência Social**

  No âmbito desta medida, no presente ano foram deferidos até ao momento cerca de **1.135 processos**, com uma maior incidência para o apoio no pagamento de rendas, aquisição de cabazes alimentares e pagamento de consumos (eletricidade, água e gás). Para fazer face à execução desta medida, o Município transferiu, durante o ano de 2020 e em janeiro e fevereiro de 2021, um **montante global de 1.649.000,00€**, para as entidades executoras da medida.

  Acresce, neste âmbito, a implementação da medida de **apoio extraordinário para custear as despesas de eletricidade** e gás (no valor de 150,00€) dirigida aos beneficiários do Cartão 65+ ou do Cartão Saúde+ e cumulativamente com 65 e mais anos e com Regime Especial de Comparticipação em Medicamentos (reúnem estas condições cerca de 6.400 beneficiários). Esta medida representará um investimento municipal na ordem dos 950.000,00€. De referir ainda que, em 28 de fevereiro de 2021, encontravam-se instruídos 1.493 processos relativos a esta medida.

- **Programa "Oeiras Sempre a Seu Lado": Entrega de produtos alimentares e medicamentos:**

  Estrutura assente em voluntariado, centralizada no Centro Comunitário do Alto da Loba, que assegura a entrega de produtos alimentares e medicamentos, em articulação com as juntas/uniões de freguesia e outras entidades parceiras. Ao momento o Banco Local de Voluntariado de Oeiras (BLVO) conta já com **562 voluntários**, estando ativamente **64** voluntários no terreno em apoio diretiva a solicitações do BLVO e cerca de 300 em apoios de continuidade desde março 2020.

Em resultado das sinalizações efetuadas através da Linha de Emergência Social foram já concedidos mais de **3.500 apoios** (estes apoios respeitam à entrega de cabazes alimentares, medicação e refeições confecionadas por voluntários, com acompanhamento regular). Do total de apoios concedidos, destaca-se o benefício a **279** munícipes, cuja situação de carência económica fundamentou o apoio municipal, correspondente a **7.472,38€.** Os apoios concedidos, custeados pelo Município, incidem maioritariamente nos empreendimentos municipais.

Para melhor operacionalizar os apoios ao nível da disponibilização de produtos alimentares aos idosos isolados e outras situações de vulnerabilidade, foram adquiridos junto do **Auchan, um total de 300 cabazes** (procedimento no valor de **8.994,00€)**, dos quais até ao momento foram entregues a totalidade (em curso novo procedimento para dar continuidade a este apoio).

	DISTRIBUIÇÃO DE MATERIAIS PROTEÇÃO INDIVIDUAL	
		TOTAIS ENTREGUES
CMO	Paços do Concelho	9 190
	Edifício Atrium	19 220
JF	Algés, C. Quebrada e Linda-a-Velha	68 100
	Oeiras e São Julião da Barra, Paço de Arcos e Caxias	84 485
	Porto Salvo	39 250
	Barcarena	2 425
	Carnaxide e Queijas	58 055
PSP	Oeiras/Espargal	8 900
	Porto Salvo	2 895
	Queijas	6 775
	Carnaxide	8 050
	Miraflores	1 625
	Caxias	5 475
IPSS	Projeto Família Global	1 600
	Instituto Canossiano Casa Nossa Sra. de Fátima	1 125
	Associação APOIO – Outurela;	2 875
	Centro Comunitário Paroquial Nossa Sra. das Dores	525
	Centro Comunitário Alto da Loba	3 460
Bombeiros	CBV Algés	1 575
	CBV Barcarena	525
	CBV Carnaxide	525
	CBV Dafundo	2 075
	CBV Linda-a-Pastora	525
	CBV Oeiras	4 925
	CBV Paço de Arcos	1 875
	Centro de Saúde de Barcarena	2 425
	Associação de Moradores	17 100
	Outros Locais (internos CMO)	13 500
	Total	**369 080**
	Máscaras	**1 845 400**

- **Disponibilização de máscaras à população**

Máscaras cirúrgicas

O Município encontra-se a salvaguardar a disponibilização de máscaras cirúrgicas junto da população mais vulnerável, através da entrega de kits com 5 máscaras, em 32 lugares distribuídos pelo concelho, conforme estabelecidos no Despacho n.º 56/2020.

Máscaras sociais

Foi aprovada uma comparticipação financeira à Dress a Girl Portugal, no valor de 30.000,00€, para a disponibilização de máscaras sociais a serem veiculadas aos seguintes grupos/entidades: Países

Africanos de Língua Oficial Portuguesa que enquadram Municípios geminados com Oeiras: Moçambique, Angola, Guiné-Bissau, São Tomé e Príncipe e Cabo Verde; Instituições com intervenção social no território municipal; População oeirense em situação de comprovada vulnerabilidade social e/ou enquadrada na definição dos grupos de risco para COVID 19[1], estipulada pela Direção Geral de Saúde.

Foram igualmente adquiridas 17.000 máscaras sociais para a distribuição junto dos Colaboradores da CMO através do Unidade de Higiene e Segurança no Trabalho e através das juntas e uniões de freguesia aos munícipes.

- **Entrega de refeições confecionadas**

Tendo presente a privação de acesso a refeições confecionadas por parte de munícipes em situação de vulnerabilidade extrema, que se mantêm em isolamento voluntário, e para os quais não existe no território outra resposta, foi identificada a possibilidade de duas entidades assegurarem a **distribuição de refeições diárias** aos munícipes encaminhados pela DCS. Assim ficou definido o seguinte:

- **Para os territórios de Oeiras, Paço de Arcos, Caixas e Porto Salvo**, a entidade que disponibiliza as refeições (até um limite de 150 refeições diárias) é a Santa Casa da Misericórdia de Oeiras (SCMO).

- **Para os territórios de Linda-a-Velha, Carnaxide, Algés, Cruz-Quebrada/Dafundo e Barcarena**, a entidade que disponibiliza as refeições (até um limite de 500 refeições diárias), é a Fundação Obra Social das Religiosas Dominicanas Irlandesas (FOSRDI).

- Até 28 de fevereiro de 2021, foram disponibilizadas **80.460 refeições, para um universo de 614 beneficiários**;

- A distribuição **diária destas refeições** é efetuada, atualmente, por voluntários da Bolsa Local de Voluntariado de Oeiras (territórios de Oeiras, Paço de Arcos, Caixas e Porto Salvo), por voluntários da União de Freguesias de Algés (territórios de Algés, Linda-a-Velha e Cruz Quebrada/ Dafundo) e pela Associação Renascer (territórios de Carnaxide, Queijas e Barcarena). Até 30 de setembro de 2020, esta distribuição contou, ainda, com a colaboração do Agrupamento 407 de Oeiras do Corpo Nacional de Escutas.

Para além da iniciativa direta do Município, diversas entidades locais têm assegurado as seguintes respostas alimentares:

[1] Pessoas idosas com idade igual ou superior a 65 anos; Pessoas com doenças crónicas – doença cardíaca, pulmonar, diabetes, neoplasias ou hipertensão arterial, entre outras; Pessoas com compromisso do sistema imunitário (a fazer tratamentos de quimioterapia, tratamentos para doenças auto-imunes (artrite reumatoide, lúpus, esclerose múltipla ou algumas doenças inflamatórias do intestino), infeção VIH/sida ou doentes transplantados.

- **Programa Operacional de Apoio às Pessoas Mais Carenciadas** (programa financiado pela União Europeia, cuja gestão em Portugal está a cargo do Instituto da Segurança Social, visa diminuir as situações de vulnerabilidade que coloquem em risco a integração das pessoas e dos agregados familiares mais frágeis, reforçando as respostas das políticas públicas existentes) – a segunda fase deste Programa é coordenada, no Município de Oeiras, pela Santa Casa da Misericórdia de Oeiras e tem como Entidades Mediadoras as seguintes:

Execução do Programa Operacional de Apoio às Pessoas Mais Carenciadas, fevereiro de 2021

Entidades mediadoras	Nº beneficiários da Candidatura	Nº destinatários apoiados	Nº de Agregados Familiares
UF Algés, Linda-a-Velha e Cruz-Quebrada/Dafundo	150	238	110
UF Carnaxide e Queijas	269	316	103
UF Oeiras e S. J. Barra, Paço de Arcos e Caxias	226	337	135
JF Barcarena	135	148	64
JF Porto Salvo	160	196	50
Centro Social Paroquial Nova Oeiras	110	152	58
Total	**1 050**	**1 434**	**521**

Foram apoiadas 1.434 pessoas, mais 384 pessoas do que as 1.050 estipuladas na candidatura (ou seja, mais 37%). De notar que o POAPMC, neste período de pandemia, permitiu o alargamento, até mais 50%, do número de beneficiários definidos na candidatura ao Programa. É por isso que estamos a apoiar mais do que os 1.050 inicialmente consignados. Em fevereiro de 2021, foram abrangidos 521 agregados familiares (média de 2,8 pessoas por agregado).

- **Banco Alimentar contra a Fome**

Entidade	Agregados abrangidos em **janeiro**	Agregados abrangidos em **fevereiro**
Carnaxide e Queijas		
Associação de Amigos da Mulher Angolana	166	158
Projeto Família Global	170	164
Conferência Vicentina de São Romão de Carnaxide	139	141
Centro Social Paroquial São Miguel de Queijas	36	33
Algés, Linda-a-Velha e Cruz Quebrada/ Dafundo		
Conferência Vicentina de Linda-a-Velha	56	57
Conferência Vicentina de Algés	103	102
Fundação Obra Social das Religiosas Dominicanas Irlandesas	60	20
Centro Social e Paroquial Senhor Jesus dos Aflitos da Paróquia da Cruz Quebrada e Dafundo	65	62
Oeiras, Paço de Arcos e Caxias		
Centro Social Paroquial Nova Oeiras	37	45
Centro Social e Paroquial São Julião da Barra	67	60
Santa Casa da Misericórdia de Oeiras	67	77
Paróquia Senhor Jesus dos Navegantes (Cáritas)	119	119
Centro Comunitário e Paroquial de Nossa Senhora das Dores	0	67
Porto Salvo		
Centro Social e Paroquial Nossa Senhora de Porto Salvo	75	66
Barcarena		
Instituto Canossiano- Casa Nossa Sra. de Fátima	42	39
Abrangência concelhia		
Associação Famílias Solidárias	19	18
Associação Sol Fraterno	118	118
Total agregados familiars	**1.339**	**1.346**

- **Outras respostas**

Resposta	Entidades	N.º de beneficiários
Mercearia Social	União de Freguesias de Algés, Linda-a-Velha e Cruz-Quebrada/Dafundo	76
	Junta de Freguesia de Barcarena	36
Cantina Social+ Banco Alimentar	FOSRDI - Centro Sagrada Família	158
Cantina Social Projeto Mãos dadas para a Vida+ Banco Alimentar	Santa Casa da Misericórdia de Oeiras	104
Cantina Social	Apoio- Associação de Solidariedade Social	150
Cantina Social	Agência Nacional Intervenção Social (ANIS)	90
Cantina Social	Centro Comunitário Paroquial Nossa Senhora das Dores	32
Entrega de cabazes	Associação Famílias Solidárias	60
	Associação Sol Fraterno	220
	REFOOD	100

Ao nível do apoio aos munícipes idosos importa referir que foram, num momento inicial, efetuados contatos para dar a conhecer as medidas de apoio implementadas pelo Município e a indicação das linhas de emergência para apoio nesta situação de crise aos seguintes grupos:

- Aos 20 participantes idosos do Café Memória;
- Aos cerca de 300 idosos residentes nos empreendimentos municiais;
- Aos cerca de 200 utentes do Serviço de Teleassistência Domiciliária.

Apoio às Entidades Locais

- **Apoio à atividade de emergência** prosseguida pelas entidades com resposta de Serviço de Apoio Domiciliário; atuação na área da incapacidade/deficiência e saúde mental; e, apoio a indivíduos sem-abrigo, no âmbito do Plano Municipal de Apoio à População em situação de vulnerabilidade (apoio ao encerramento dos centros de Dia e transferência para Serviço de Apoio Domiciliário) – comparticipação financeira, no montante global de **46.000,00€** (2.000,00€/por entidade), às seguintes entidades:
  - Centro Social e Paroquial de Barcarena
  - Centro Social e Paroquial Nossa Senhora de Porto Salvo
  - Centro Social e Paroquial São Romão de Carnaxide
  - Oeiras São Julião – Centro de Solidariedade Social
  - Associação Médica de Gerontologia Social
  - Apoio – Associação de Solidariedade Social
  - Associação de Moradores do Bairro 25 de Abril
  - Centro Social e Paroquial Nossa Senhora do Cabo
  - Obra Social Madre Maria Clara
  - Centro Social Senhor Jesus dos Aflitos da Paróquia da Cruz Quebrada
  - Centro Social e Paroquial de São Miguel de Queijas
  - Projeto Família Global
  - Santa Casa da Misericórdia de Oeiras
  - Centro Social e Paroquial de Oeiras
  - Associação de Assistência a Idosos e Deficientes de Oeiras
  - Centro Comunitário e Paroquial Nossa Senhora das Dores
  - Centro Social e Paroquial de Nova Oeiras
  - APCL – Centro Nuno Belmar da Costa
  - ARIA- Associação de Reabilitação e Integração Ajuda
  - Associação “A Casa de Betânia”
  - CERCIOEIRAS- Cooperativa Educação e Reabilitação de Cidadãos com Incapacidade
  - Instituto de Prevenção e Tratamento da Dependência Química e Comportamentos Compulsivos

- **Apoio à atividade de emergência** prosseguida pelas entidades da rede solidária que asseguram respostas sociais residenciais (e de assistência ao domicílio), para a população idosa e com deficiência e/ou incapacidade. Este apoio destinou-se aos **recursos humanos dos equipamentos**, considerando a sua extrema importância nesta fase, no garante da qualidade de vida e do bem-estar dos idosos (desde o assegurar da alimentação, a higiene, a saúde, o carinho e o conforto necessário), motivando assim a sua permanência e estabilidade nos equipamentos. Este apoio teve o montante global de **382.000,00€**, dado às seguintes entidades:

Fundação D. Belchior Carneiro	27.000,00 €
Centro Social Paroquial São Romão de Carnaxide	28.000,00 €
Conferência Masculina Nossa Sra. Das Graças	18.000,00 €
Centro Social e Paroquial Nossa Senhora do Cabo	38.000,00 €
Centro Social e Paroquial de Oeiras	37.000,00 €
Centro Social e Paroquial de São Miguel de Queijas	35.000,00 €
Centro Social e Paroquial de Barcarena	15.000,00 €
Centro Social Paroquial Nossa Senhora de Porto Salvo	8.000,00 €
Oeiras São Julião – Centro de Solidariedade Social	8.000,00 €
Associação Médica de Gerontologia Social	13.000,00 €
Apoio- Associação de Solidariedade Social	19.000,00 €
Associação de Moradores do Bairro 25 de Abril	11.000,00 €
Obra Social Madre Maria Clara	12.000,00 €
Centro Social Senhor Jesus dos Aflitos da Paróquia da Cruz Quebrada	6.000,00 €
Projeto Família Global	7.000,00 €
Centro Comunitário Paroquial Nossa Senhora das Dores	13.000,00 €
Centro Social e Paroquial de Nova Oeiras	13.000,00 €
Santa Casa da Misericórdia de Oeiras	9.000,00 €
Associação de Paralisia Cerebral de Lisboa	26.000,00 €
Associação “A Casa de Betânia”	7.000,00 €
CerciOeiras- Coop. De Educação e Reabilitação de Cidadãos com Incapacidade, C.R.L.	32.000,00 €

- Decorrente do crescente número de processos instruídos no âmbito do **Fundo de Emergência Social (FES), foi aprovado um reforço** da capacidade de resposta financeira dos parceiros no montante global de **1.649.000,00€**:

Centro Social e Paroquial de Cristo Rei de Algés	200.000,00€
Centro Social e Paroquial de Barcarena	98.000,00€
APOIO - Associação de Solidariedade Social	93.000,00€
Centro Social Paroquial São Romão de Carnaxide	103.000,00€
Centro Social Senhor Jesus dos Aflitos da Paróquia da Cruz Quebrada	150.000,00€
Centro Social Paroquial N.ª Sr.ª do Cabo	138.000,00€
Centro Social e Paroquial São Julião da Barra	293.000,00€
Núcleo de Instrução e Beneficência	263.000,00€
Centro Social e Paroquial N.ª Sr.ª de Porto Salvo	203.000,00€
Centro Social Paroquial São Miguel de Queijas	108.000,00€

Por outro lado, em maio de 2020, aquando da reabertura da resposta de Creche, foi atribuído **apoio à atividade** prosseguida pelas entidades com esta resposta, no montante global de **66.000,00€** (contempladas 18 entidades):

Fundação Obra Social Religiosas Dominicanas Irlandesas – Centro Sagrada Família	2.000,00€
Jardim Infância N.ª Sr.ª das Graças	2.000,00€
Santa Casa da Misericórdia de Oeiras	26.000,00€
Casa N.ª Sr.ª de Fátima	2.000,00€
Centro Social e Paroquial de Barcarena	4.000,00€
APOIO – Associação de Solidariedade Social	2.000,00€
Projeto Família Global - Associação para a Inserção Socio-cultural e Profissional da Família	2.000,00€
Centro Social e Paroquial da N.ª Sr.ª da Conceição	2.000,00€
Fundação Pão de Açúcar- Auchan	2.000,00€
Centro Comunitário e Paroquial de N.ª Sr.ª das Dores	2.000,00€
Centro de Assistência Infantil N.ª Sr.ª das Dores	2.000,00€
Obra Social Madre Maria Clara	4.000,00€
Centro Social e Paroquial de Oeiras	2.000,00€

Ajuda de Mãe- Associação de Solidariedade Social	2.000,00€
Associação Popular de Paço de Arcos	2.000,00€
Núcleo de Instrução e Beneficência	4.000,00€
Associação Resgate - Instituto Condessa de Cuba	2.000,00€
Centro Social e Paroquial N.ª Sr.ª de Porto Salvo	2.000,00€

Reforço da Resposta Alimentar

- Salvaguardando o reforço do Banco Alimentar e garantindo que os géneros alimentares necessários sejam em número suficiente, foi concedido apoio às entidades sociais com resposta alimentar (aquisição de produtos), no montante global de **179.050,00€** às seguintes entidades:

Associação de Amigos da Mulher Angolana	24.110,00€
Projeto Família Global	24.870,00€
União de Freguesias de Carnaxide e Queijas	21.480,00€
Centro Social Paroquial São Miguel de Queijas	4.270,00€
União de Freguesias de Algés, Linda-a-Velha e Cruz-Quebrada/Dafundo	7.760,00€
Centro Social Paroquial Cristo Rei de Algés	12.100,00€
Fundação Obra Social das Religiosas Dominicanas Irlandesas	5.670,00€
Centro Social e Paroquial Senhor Jesus dos Aflitos da Paróquia da Cruz Quebrada e Dafundo	7.920,00€
Centro Social Paroquial Nova Oeiras	4.570,00€
Centro Social e Paroquial São Julião da Barra	10.230,00€
Santa Casa da Misericórdia de Oeiras	7.780,00€
União de Freguesias de Oeiras, Paço de Arcos e Caxias	9.440,00€
Centro Social e Paroquial Nossa Senhora de Porto Salvo	10.160,00€
Instituto Canossiano- Casa Nossa Sra. de Fátima	4.710,00€
Junta de Freguesia de Barcarena	2.000,00€
Associação Famílias Solidárias	4.560,00€
Associação Sol Fraterno	17.720,00€

No âmbito do apoio alimentar, foram ainda disponibilizados os seguintes apoios:

Ano de 2020:

- **União das Freguesias de Carnaxide e Queijas**, no valor de **10.000,00€,** para aquisição de bens alimentares e produtos de higiene de primeira necessidade para a população;
- **Santa Casa da Misericórdia de Oeiras e à FOSRDI** – Centro Sagrada Família, para a disponibilização de refeições confecionadas a munícipes em situação de vulnerabilidade, no montante de **183.000,00€** e **226.000,00€,** correspondendo a um montante global de **409.000,00€**;
- **FOSRDI – Centro Sagrada Família para aquisição de equipamento** para suporte à confeção de refeições no valor global de **16.410,00€**;
- **Centro Comunitário Paroquial de Nossa Senhora das Dores**, no montante global de **12.514,00€**, para aquisição dos equipamentos necessários à remodelação da cozinha;
- **Renascer - Associação Cristã de Reabilitação, Ação Social e Cultura**, no montante de **3.000,00€**, para apoio à distribuição de refeições confecionadas nos territórios de Carnaxide e Queijas;
- **Agrupamento 407 de Oeiras do Corpo Nacional de Escutas**, no montante de **1.500,00€**, para apoio à distribuição de refeições confecionadas aos fins de semana e feriados em Oeiras, Paço de Arcos, Caxias, Porto Salvo e Barcarena;
- **Junta de Freguesia de Barcarena**, no montante de **5.000,00€,** para apoio extraordinário para reforço de resposta alimentar no contexto da Pandemia Covid-19;
- **Junta de Freguesia de Barcarena**, no montante de **1.765,00**€, para otimização da resposta Mercearia Social;
- **APOIO – Associação de Solidariedade Social,** no montante de **13.363,90€**, para apoio à aquisição de equipamento para apetrechamento da cozinha da entidade;
- **Associação de Imigrantes Mundo Feliz**, no montante de **27.700,00€,** para apoio extraordinário para reforço de resposta alimentar no contexto da Pandemia Covid-19;
- **Agência Nacional de Intervenção Social**, no montante de **6.862,50€,** para apoio à disponibilização de refeições confecionadas;

- **União das Freguesias de Oeiras e S. Julião da Barra, Paço de Arcos e Caxias**, no montante de **10.000,00€,** para apoio extraordinário de reforço da resposta alimentar no contexto da pandemia provocada pelo Covid-19;
- **Re-food Carnaxide**, no montante de **1.000,00€**, para apoio à aquisição de caixas descartáveis para disponibilização de refeições;
- **Projeto Família Global**, no valor de **1.650,00€**, para apoio à aquisição de armário refrigerado;
- **União de Freguesias de Oeiras, Paço de Arcos e Caxias**, no montante de **10.000,00€**, para assegurar o reforço dos recursos disponibilizados pelo Banco Alimentar Contra a Fome, com a aquisição de bens alimentares e produtos de higiene de primeira necessidade para a população que se encontra em situação de carência económica;
- **União de Freguesias de Algés, Linda-a-Velha e Cruz Quebrada/Dafundo**, no valor de **15.000,00€**, para assegurar o reforço dos recursos disponibilizados pelo Banco Alimentar Contra a Fome, com a aquisição de bens alimentares e produtos de higiene de primeira necessidade para a população que se encontra em situação de carência económica;
- **A Casa de Betânia – Associação**, no montante de **2.000,00€**, para apoio alimentar aos utentes da entidade;
- **APOIO – Associação de Solidariedade Social**, no montante **15.135,20€**, para apoio na disponibilização de refeições confecionadas aos residentes da Unidade Residencial Madre Maria Clara, entre março e novembro de 2020;
- **Centro Comunitário Paroquial Nossa Senhora das Dores**, no montante global de **10.150,00€**, para fazer face às necessidades alimentares das famílias sob acompanhamento social;
- **Associação Médica de Gerontologia Social**, no montante de **4.839,50€**, para apoio à aquisição de equipamentos de cozinha.

Ano de 2021:

- **Santa Casa da Misericórdia de Oeiras e Fundação Obra Social das Religiosas Dominicanas Irlandesas,** no montante global de 50.000,00€, para a confeção de refeições a ser disponibilizadas a munícipes carenciados, sinalizados pelo Município;
- **18 entidades sociais locais**, no montante global de 105.555,00€, para reforço da resposta alimentar;

- **APOIO – Associação de Solidariedade Social**, no montante de 2.543,55€, para apoio às refeições disponibilizadas aos residentes da Unidade Residencial Madre Maria Clara, em dezembro de 2020;
- **RENASCER**, no montante de 7.500,00€, para apoio à continuidade da resposta alimentar no território de Carnaxide;
- **União de Freguesias de Oeiras, Paço de Arcos e Caxias**, no montante de 3.000,00€, para apoio à aquisição de bens alimentares e de higiene para apoio a famílias que não são apoiadas por outras respostas sociais.

Foram, ainda, apoiadas as seguintes entidades:

Ano de 2020:

- **EMDIIP para criação e dinamização de bolsa de terapias** para alunos com necessidades educativas especiais no montante de **13.400,00€**;
- **CrescerSer - Associação para o Direito dos Menores e da Família "Casa Parque"**, no montante **10.000,00€**, para a manutenção de despesas face ao atual contexto de Pandemia Covid-19;
- **Casa de Repouso Solar de Santa Catarina,** no montante de **5.715,00 €**, contribuindo para que este equipamento social reúna as condições para a continuação da prestação de cuidados junto dos idosos enquadrados na resposta;
- **APOIO – Associação de Solidariedade Social**, no montante de **9.425,71€**, para apoio à aquisição de viatura;
- **Centro Social e Paroquial de Nossa Senhora de Porto Salvo**, no montante de **10.000,00€**, de forma a possibilitar a implementação do Projeto "Conexão à Vida" (que visa apoiar os munícipes mais idosos em casa durante a pandemia);
- **Centro Social Paroquial de Nova Oeiras**, no montante de **42.817,44€**, para apoio a aquisição de uma carrinha de 9 lugares, com adaptação a 2 cadeiras de rodas;
- **Centro Social Paroquial de Nova Oeiras**, no montante de **2.250,00€**, para apoio à participação de 15 crianças em colónia de férias durante duas semanas;

- **Associação de Moradores do Bairro 25 de Abril**, no valor de **37.200,00 €**, por forma a suportar a atividade social, consubstanciada nas respostas de Centro de Dia e Serviço de Apoio Domiciliário, Lavandaria Social e Cozinha Solidária no atual contexto pandémico;
- **APOIO - Associação de Solidariedade Social**, no valor de **9.000,00€**, para apoio para reforço do serviço de Terapia Ocupacional no domicílio - "Mais Juntos em Movimento";
- **Centro Social e Paroquial de Oeiras**, no valor de **9.288,07€**, para apoio às despesas extraordinárias decorrentes do contexto de pandemia;
- **Centro Comunitário e Paroquial N.ª Sr.ª das Dores**, no valor de **7.750,00€**, para apoio para às obras de remodelação da sala convívio do Centro de Dia;
- **Centro Social Paroquial de N. Srª do Cabo**, no valor de **25.550,00€**, para apoio na aquisição de uma viatura;
- **Associação Solfraterno**, no valor de **18.211,86€**, para apoio à aquisição de viatura;
- **15 entidades**, no montante global de **287.500,00€**, para apoio extraordinário a entidades com resposta de Centro de Dia/Convívio;
- **Centro Comunitário Paroquial Nossa Senhora da Dores**, no valor de **30.541,33€**, para viabilização de aquisição da compra de um veículo de 9 lugares (com possibilidade de colocação de cadeira de rodas);
- **Fábrica da Igreja Paroquial de Nossa Senhora da Conceição da Outurela**, no montante **5.000,00€**, para apoio às despesas extraordinárias decorrentes do contexto de pandemia;
- **Centro Social e Paroquial de São Romão de Carnaxide**, no montante **50.000,00€,** para apoio às despesas extraordinárias decorrentes do contexto de pandemia;
- **Associação de Assistência a Idosos e Deficientes de Oeiras**, no valor de **17.000,00€,** para apoio às despesas extraordinárias decorrentes do contexto de pandemia;
- **Santa Casa da Misericórdia de Oeiras**, no valor de **36.693,00€**, para aquisição de viatura adaptada.

Ano de 2021:

- **Liga dos Amigos do Hospital São Francisco Xavier**, no valor de 15.000,00€, para apoiar as despesas extraordinárias decorrentes da pandemia e fazer face aumento da procura de apoio por partes dos utentes.

Neste âmbito, o investimento municipal foi de **3.659.881,06€.**

Apoios às entidades com respostas residenciais

A par do apoio financeiro e da disponibilização de material de proteção individual e produtos de higienização dos equipamentos sociais, é efetuado **um trabalho de proximidade junto dos equipamentos de todas as estruturas residenciais do Concelho, tendo sido neste âmbito:**

- Efetuadas **visitas presenciais aos equipamentos de idosos** da rede solidária e lucrativa (num total de 41);
  (de referir que estas visitas são efetuadas com a presença da Proteção Civil Municipal, Centro Distrital de Lisboa do Instituto de Segurança Social, I.P e Saúde Pública local)
  - Efetuados **contatos semanais junto de todos os equipamentos**, no sentido de aferir a existência de suspeitas de infeção, bem como de aferir outras necessidades.

Decorrente da articulação entre o Município e o Centro Distrital de Lisboa do Instituto de Segurança Social, I.P (ISS), em abril de 2020, foram aplicados testes para despiste do COVID 19 aos cerca de 600 profissionais das estruturas residenciais para idosos da rede solidária e da rede lucrativa (com alvará e/ou licença de funcionamento). Esta articulação pressupôs o contato com as entidades, com o ACES LOO (responsável pela aplicação dos testes) e com os laboratórios (através da recolha e entrega das amostras disponibilizadas para cada uma das entidades). No que respeita às estruturas residenciais para idosos da rede lucrativa sem alvará, foi realizada uma visita a estes equipamentos, com vista a aferir o n.º de profissionais para posterior testagem. Esta visita contou com elementos do Município, da Proteção Civil, do ACES LOO e do Centro Distrital de Lisboa do Instituto de Segurança Social, I.P. Destaque para visitas pontuais levadas a cabo pelo Município e pela Proteção Civil Municipal em todas as situações anómalas que são reportadas a estas entidades.

Importa ainda mencionar que, em caso de necessidade de ativação de recursos residenciais de emergência para utentes de entidades, está estabelecida a possibilidade de ativação dos recursos que são assegurados a nível regional através da Proteção Civil.

Centro de Acolhimento para pessoas em situação de sem-abrigo

Funcionou entre 3 de abril e 15 de agosto, nas instalações do Centro de Dia São Vicente de Paulo (equipamento da Santa Casa da Misericórdia de Oeiras, em Paço de Arcos), **assegurando 10 camas**, higiene pessoal e apoio

alimentar através do Projeto Mãos dadas para Vida. Este projeto decorreu da parceria com o IDEQ, que diariamente em parceria com a CMO garantiu e assegurou a boa funcionalidade e gestão desta estrutura. **Decorrente da situação de pandemia, esta resposta foi reativada no dia 25 janeiro de 2021.**

Neste Centro:

- Só foram acolhidas na resposta de Acolhimento pessoas acompanhadas pelos parceiros afetos ao Núcleo de Planeamento e Intervenção com Pessoas em Situação Sem-Abrigo (NPISA) de Oeiras e identificadas nominalmente pela Câmara Municipal de Oeiras;
- No âmbito das suas competências institucionais, as entidades parceiras do NPISA de Oeiras mantiveram o acompanhamento das pessoas acolhidas, assegurando o acesso aos apoios sociais disponíveis e a monitorização do estado de saúde;
- Foram acolhidos, até ao momento, um total de **13** indivíduos.

Decorrente do acompanhamento a estes indivíduos, foram efetuadas as diligências para a criação de uma resposta habitacional de transição. Esta resposta – Casa da Esperança, sob a gestão da SCMO, foi inaugurada a 25 de setembro, e tem capacidade para acolher 3 indivíduos.

Apoio à primeira infância

O Município encetou as diligências para proceder à nebulização das creches da rede solidária, garantindo assim, condições de segurança para os profissionais, crianças e familiares na abertura que ocorreu no dia 18 de maio. Os profissionais destes equipamentos e os da rede lucrativa foram alvo de testagem por iniciativa do Instituto de Segurança Social.

Desde o final de junho, que têm sido efetuados **contatos semanais junto de todos os equipamentos de infância da rede solidária**, no sentido de aferir a existência de suspeitas de infeção, bem como de aferir outras necessidades.

Outras testagens

Em abril e maio, com o apoio municipal, o Instituto de Segurança Social/Centro Distrital de Lisboa e o ACES LOO, procederam à testagem dos:

- Profissionais dos Lares Residenciais (área da deficiência), em resultado de visita prévia aos respetivos equipamentos;
- Profissionais integrados em entidades locais com Serviço de Apoio Domiciliário;
- Profissionais das estruturas residenciais para idosos da rede lucrativa sem alvará

Iniciou-se a 15 outubro, o Instituto de Segurança Social/Centro Distrital de Lisboa irá, em colaboração com o Instituto de Medicina Molecular (IMM) da Faculdade de Medicina da Universidade de Lisboa e a Cruz Vermelha Portuguesa, proceder à testagem dos profissionais das ERPI da rede lucrativa com mais de 30 utentes. Este processo decorre semanalmente (às quintas-feiras), nas instalações da ex-Fundição de Oeiras, prevendo-se a sua realização até março de 2021.

Iniciativa municipal

Decorrente da aquisição de 10.000 testes COVID e mais 2.000 testes doados, desde 2 de junho, estão a ser testados, nas instalações da ex-Fundição de Oeiras, um conjunto de profissionais de 1.ª linha, incluindo colaboradores do Município.

Para este efeito, foi estabelecida uma parceria com o Instituto de Tecnologia Química e Biológica António Xavier (ITQB) e o Agrupamento de Centros de Saúde Lisboa Ocidental e Oeiras.

À data, foram testados **6.923 profissionais**, nomeadamente:

- 231 da Polícia Municipal e da Proteção Civil;
- 116 PSP – Esquadras do Concelho;
- 1.005 assistentes operacionais e outros profissionais da rede escolar (pública e privada);
- 1.006 colaboradores da CMO e SIMAS;
- 18 colaboradores da União de Freguesias de Algés, Linda-a-Velha e Cruz Quebrada/Dafundo e de Carnaxide e Queijas e Oeiras, Paço de Arcos e Caxias;
- 806 Bombeiros;
- 636 monitores e participantes em projetos e colónias de férias (CCD, Mexe-te nas Férias e Jovens em Movimento);
- 2.675 colaboradores de Estruturas Residenciais para Pessoas Idosas (rede solidária e lucrativa); e Serviços de Apoio Domiciliário (rede solidária);

- 352 colaboradores de equipamentos de infância da rede solidária;
- 28 colaboradores de equipamentos de apoio à pessoa com deficiência;
- 25 munícipe acompanhado pelo NPISA (Sem-abrigo) /IDEQ;
- 25 profissionais de outras entidades.

Do total dos testes aplicados:

- Resultados negativos: **6.666**
- Resultados positivos: **257**

Para esta testagem, foram adquiridos:

- 10.000 Testes COVID – 184.500,00€
- Máquina CPR – 7.380,00€
- Luvas de latex e zaragatoas – 43.050,00€

Foi, ainda, estabelecido protocolo com Instituto de Tecnologia Química e Biológica António Xavier (ITQB), para análise das amostras recolhidas, no montante de 230.000,00€. Representando, deste modo, um investimento global de 464.930,00€.

Acresce ainda, que se encontra a ser operacionalizada a disponibilização de mais 5.000 testes CPR e todos os meios necessários à testagem dos profissionais de 1.ª linha. Através do ITQB, irá iniciar-se a realização de um ensaio das amostras de saliva aos profissionais que irão ser testados.

Fornecimento de refeições aos alunos carenciados

Antecipando as dificuldades das famílias mais vulneráveis, o Município, em estreita colaboração com as Escolas, garantiu a continuidade do **fornecimento de refeições aos alunos carenciados dos escalões A e B, e aos seus familiares.**

O serviço foi divulgado pelo Município e pelas Escolas através dos seus sites e em contactos telefónicos com as famílias mais vulneráveis. Para beneficiar deste apoio, basta que as famílias sinalizem a necessidade junto das coordenações e direções escolares.

Com o prolongamento da suspensão das atividades letivas e não letivas, o apoio alimentar é estendido aos alunos carenciados do escalão B, e aos educandos das famílias que se deparam com dificuldades inesperadas resultantes da redução de rendimentos que resulta da interrupção da atividade profissional e desemprego.

Até à data de análise deste relatório e no intuito de acautelar o agravamento das dificuldades de reorganização financeira, o fornecimento de refeições manteve-se e foram entregues 190.973 refeições às famílias dos alunos que continuaram a manifestar essa mesma necessidade. Foram ainda fornecidos 136.864 lanches escolares distribuídos a crianças e alunos.

Funcionamento dos Centros de Tempos Livres no mês de agosto

Para apoiar a retoma da atividade profissional, as Escolas de Oeiras mantiveram-se de portas abertas no mês de agosto para facilitar o funcionamento dos serviços de apoio à família geridos pelas associações de pais e encarregados de infância. Os Centros de Tempos Livres das Escolas Públicas acolheram 338 crianças e alunos na primeira quinzena de agosto e 176 na segunda quinzena, facilitando organização da vida familiar aos pais que não dispõem de rede de suporte familiar para garantir o acompanhamento dos seus educandos em períodos de férias. Esta medida foi complementada com o funcionamento de 2 estabelecimentos de infância da Santa Casa da Misericórdia de Oeiras, sitos um de Porto Salvo e outro em Carnaxide, que acolheram bebés e crianças de mais tenra idade.

Apoio à retoma no Desporto

Cientes da importância do desporto e do forte impacto que a pandemia Covid 19 teve neste setor, o Município de Oeiras empenhou-se no apoio e na retoma segura da atividade desportiva, estando na primeira linha, o apoio às coletividades desportivas.

Atividade Física Sénior

- identificação e redireccionamento para o programa municipal de utentes do programa com casos de isolamento e necessidade de apoio domiciliário

- contacto telefónico regular e elaboração de planos de treinos em casa, enviados por correio durante o período de confinamento
- retoma de aulas presenciais (grupos reduzidos e ao ar livre) entre 03 de junho e término a 03 de julho, tendo sido lecionadas 400 aulas envolvendo 945 participantes, tendo sido o primeiro município a fazê-lo a nível nacional.

Programa Expressão Físico Motora 1º Ciclo

- Elaborado documento de apoio e 36 vídeos de aulas para facultar a todos os Professores titulares das escolas do concelho, para que os alunos continuassem a trabalhar, em casa, as competências da EFM

Instalações Desportivas

- Reabertura, pela Oeiras Viva, das instalações desportivas municipais em julho, tendo sido um dos primeiros, e um dos poucos, do país a fazê-lo, permitindo a retoma de atividade dos clubes e dos munícipes (no caso das piscinas municipais)

Apoio ao Associativismo Desportivo

- Reunião em junho com todas as Coletividades Desportivas para contextualizar a preparação da retoma da prática desportiva e comunicação do apoio do Município nesse processo;
- Apoio com material de higienização (máscaras sociais, dispensadores de pé e mão, álcool-gel, termómetros, viseiras, desinfetante para materiais desportivos e luvas), num investimento global de 20.000,00€;
- Apoio técnico na elaboração dos obrigatórios planos de retoma para a atividade desportiva de cada coletividade;
- Realização de questionário de avaliação do impacto financeiro da pandemia nas coletividades desportivas do concelho, que esteve na base da atribuição de apoio financeiro extraordinário em setembro, no valor global de 230.000,00€.

Apoio aos centros rastreio COVID-19

- Colocação de WCs nas Unidades de Saúde – Hospital Francisco Xavier, Egas Moniz e Centro de Saúde de Oeiras entre março e dezembro 2020, num montante global de 15.000,00€.

2. Apoio ao Serviço Nacional de Saúde

Aquisição e doação de equipamento às Instituições de saúde

Face às necessidades de material e equipamento manifestadas pelos vários equipamentos de saúde que servem o Concelho de Oeiras, foi efetuado um investimento de cerca de **675.803,60€:**

36 ventiladores	521.205,00 €
60 seringas e 30 bombas	121.770,00 €
2400 peças de vestuário hospitalar	26.408,00 €
500 fatos de proteção	4.741,65 €
140 óculos de Proteção	1.678,95 €

Capacitação tecnológica do Agrupamento e dos Centros de Saúde de Lisboa Ocidental e Oeiras (ACES LOO)

Face às necessidades tecnológicas manifestadas pelo Agrupamento e dos Centros de Saúde de Lisboa Ocidental e Oeiras, em especial nesta fase de Pandemia COVID19, **o Município adquiriu para disponibilizar à ACES, diversos equipamentos tecnológicos, desde computadores, tablets, impressoras, webcams e videoprojectores, equipamentos de rede, telemóveis e respetivos serviços de comunicações**. Esta capacitação deu lugar a um investimento no valor de **37.409,32€** que veio colmatar as necessidades que condicionam as situações administrativas de preenchimento de questionários, acesso permanente às notificações, encaminhamento permanente de casos suspeitos para testes, avaliação de necessidade de internamento no terreno, dando a devida e exigida celeridade nas comunicações nas Unidades de Saúde Pública, onde cada vez mais a mobilidade é um requisito básico.

Importa ainda referenciar o apoio disponibilizado através da Proteção Civil Municipal de uma **Tenda de campanha no Hospital S. Francisco Xavier** e duas **Tendas de campanha em Paço de Arcos.**

Programa "Vacinação SNS Local"

De modo a facilitar a vacinação contra a Gripe dos munícipes com mais de 65 anos, o Município de Oeiras assinou, com a Associação Dignitude, um protocolo de adesão ao Programa "Vacinação SNS Local", que prevê que o custo de administração das vacinas em farmácia é assumido em 90% pelo Município e os restantes 10% pela Associação Dignitude.

Apoio ao ACES de Lisboa Ocidental e Oeiras no processo de vacinação

Para execução da **1.ª fase do Plano de Vacinação contra o COVID-19**, o Município apoiou o Agrupamento de Centros de Saúde Lisboa Ocidental e Oeiras (ACESLOO) com a contratação de enfermeiros que reforçaram as equipas de vacinação. Este apoio permitiu vacinar, em janeiro e fevereiro de 2021, 3.150 utentes e colaboradores das Estruturas Residenciais para Pessoas Idosas (ERPI) e Lares Residenciais em dois dias. Para além deste apoio, que correspondeu a um investimento inicial de 4.480,00€, o Município garantiu igualmente o apoio logístico de todo o processo, nomeadamente através da cedência de viaturas com motorista para transporte das equipas de enfermeiros, da disponibilização de ambulâncias medicalizadas de prevenção e de EPIS.

Foi, também, implementado um **Centro de Vacinação**, no Pavilhão Carlos Queiroz, em Carnaxide, em articulação com o ACESLOO, num investimento municiapl que ascendeu os 300.000,00€ que permite implementar o Plano de Vacinação que, nesta fase, abrange a população com 50 ou mais anos com patologias associadas, e com mais de 80 anos de idade. Este Centro tem a capacidade diária de vacinação de 1.500 indivíduos e permitiu já administrar 3.253 vacinas.

O Município disponibiliza ainda gratuitamente o transporte para os Munícipes, que dele necessitem, para deslocações ao Centro de Vacinação, através de **serviço de táxis**. À data foram já realizados 1.129 serviços. Estima-se investir neste recurso cerca de 20.000,00€.

3. Apoios sociais aos trabalhadores do Município

Neste âmbito o município criou diversas medidas de apoio aos colaboradores, nomeadamente através do **reforço do valor do Fundo de Emergência Social (FES)** com mais **250.000,00€.** Também o valor orçamentado para **aquisição de EPIS** foi reforçado com **500.000,00€** para a aquisição de Equipamentos de Proteção Individual destinados à proteção biológica (máscaras, luvas, viseiras e óculos de proteção, fatos *Tyvek* e outros fardamentos, pulverizadores, solução assética de base alcoólica, etc.) que adiante se detalharão.

Através do Fundo de Emergência Social, no período entre 20 de Março a 28 de fevereiro, têm sido assistidos trabalhadores que em virtude do confinamento ou da doença, perderam rendimentos e/ou se encontram impedidos de assegurar os seus compromissos e a sua subsistência, pelo que foi necessário responder logisticamente com deslocações ao supermercado, e realizar 82 visitas domiciliárias a trabalhadores, e foram concedidos apoios no valor de 134.494,99€ para apoiar pagamentos rendas e de *utilities*, bem como a atribuição de cabazes alimentares. Por conta do FES, foram ainda adquiridos 1305 cartões de compras no valor unitária de 35,00€ cada.

Por outro lado, entre os meses de março e junho, foram fornecidos gratuitamente pequenos-almoços, almoços e lanches aos trabalhadores em exercício efetivo de trabalho. Em média foram servidas cerca de 5.500 refeições por semana.
Desde meados do mês de janeiro/2021, retomamos o fornecimento de refeições/almoços gratuitos aos trabalhadores em regime de trabalho presencial**.** Entre os dias 18 de janeiro e 26 de fevereiro foram servidas cerca de 15.500 refeições.

De referir ainda que, em termos das respostas de alojamento existentes (através das unidades hoteleiras) para as situações COVID-19 positivos, apenas um colaborador do Município usufruiu desta resposta no Hotel Real.
Acresce ainda que se realizou a testagem (com recurso aos testes COVID adquiridos pelo Município) a 121 Agentes da Polícia Municipal, e que esta entidade continua a ter o devido apoio, sempre que necessário.

4. Apoios sociais aos profissionais de primeira linha

Disponibilização gratuita de refeições confecionadas para os profissionais de saúde a trabalhar nos serviços da linha da frente

Foram abrangidos por esta medida os profissionais de saúde a trabalhar nos serviços da linha da frente no combate ao COVID- 19 no Centro Hospitalar Lisboa Ocidental (CHLO), no ACESLOO e no Hospital Prisional São João de Deus. Decorreu entre 20 de março e 30 de junho, no Centro de Saúde de Algés.

Em termos médios, todos os dias úteis foram entregues pela empresa responsável, no Centro de Saúde de Algés, 100 Refeições/dia, exceto à 6ª feira, que em média foram entregues 200 Refeições por forma a responder às necessidades durante o fim de semana.

Foram disponibilizadas, entre 20 de março e 30 de junho um **total de 7.800 refeições** aos profissionais de saúde, sendo 800 no mês de março, 2.400 em abril e 2.100 em maio e 2.500 em junho. A sua distribuição foi a seguinte: CHLO: 5.728; ACESLOO: 1.447; Hospital S. João de Deus-Caxias: 625.

Pese embora a sopa faça parte da refeição, verificou-se que muitos profissionais não a levantavam, dando origem a um grande número de sopas excedentes por semana. Para ultrapassar esta situação **foram doadas no total 1.449 sopas**, sendo 1.199 para o Projetos Mãos dadas para a Vida, e 250 para a Renascer.

Entre os meses de abril e junho, foram **fornecidas gratuitamente cestas de fruta**, num total de **1.200 peças de fruta por dia**, 3 vezes por semana, aos Centros de Saúde, Bombeiros, PSP, Hospital Sta. Cruz e Hospital S. Francisco Xavier representando uma despesa mensal no valor de **15.000,00€.**

Disponibilização de Serviço de Acolhimento a filhos de profissionais no exercício de funções essenciais na área da saúde, socorro e segurança

Para minorar o impacto social do encerramento determinado pelas medidas de combate ao COVID, 12 escolas de Oeiras disponibilizam desde 22 de janeiro, o serviço de acolhimento a filhos de profissionais mobilizados para o exercício de funções essenciais na área da saúde, socorro e segurança que comprovadamente necessitem desse apoio. Cientes da importância destas funções, as Escolas rapidamente disponibilizaram as suas instalações,

pessoal docente e não docente para garantir a oferta deste serviço no período letivo e não letivo coberto pelo estado de emergência. Para bebés e crianças até aos 3 anos de idade: Santa Casa da Misericórdia de Oeiras (Creche e Jardim de Infância O Pingolé, em Vila Fria, Centro Social e Paroquial de Oeiras (Creche O Pombal) e Centro Social e Paroquial Nossa Senhora do Cabo, em Linda-a-Velha. Para pré-escolar e alunos do ensino básico: EB de Porto Salvo, em Porto Salvo; EB Conde de Oeiras, em Oeiras; ES Sebastião e Silva, em Oeiras; EB Joaquim de Barros, em Paço de Arcos; EB S. Bruno, em Caxias; EB Sophia de Mello Breyner, em Carnaxide; EB Alto de Algés, em Algés; EBI João Gonçalves Zarco, em Dafundo; ES Camilo Castelo Branco, em Carnaxide e EB Prof. Noronha Feio, em Queijas (que também serve a freguesia de Barcarena). Assim, de 22 de janeiro a 3 de fevereiro, beneficiam do serviço de acolhimento 144 crianças e alunos, estando 97 na rede pública e 47 na rede solidária.

Disponibilização de alojamento para os profissionais da área de saúde, forças de socorro e segurança e das entidades sociais

Uma das medidas criadas pelo Município prende-se com a **disponibilização de alojamento** seja por motivo de descanso dos profissionais de saúde, seja por situações de quarentena e de casos COVID-19 positivos. Deste modo, foram ativados os seguintes recursos:

- **Alojamento e pequeno-almoço para descanso de Profissionais de Saúde** - desde 26 de março de 2020, usufruíram deste apoio **142** profissionais (entre médicos, enfermeiros, auxiliares de ação médica e assistentes operacionais);
- **Alojamento e refeições para profissionais de 1ª linha positivos à COVID-19** – entre 1 de abril de 2020 e 28 de fevereiro de 2021, usufruíram desta resposta **52** profissionais (IPSS, CMO, Bombeiros, Profissionais de Saúde e SIMAS);
- **Alojamento e refeições para profissionais de 1ª linha que necessitem de realizar isolamento profilático** – entre 6 de abril de 2020 e 28 de fevereiro de 2021, usufruíram desta resposta **44** profissionais (Município, forças de segurança e socorro e CPCJO).

Para operacionalização destas respostas foram contratualizadas quatro unidades hoteleiras – o Hotel Solplay (desde 26 de março de 2020), o Hotel Holliday In Express (entre 2 de abril e 31 de julho de 2020), o Hotel Real Oeiras (entre 1 de abril e 30 de setembro de 2020) e o Hotel Solar Palmeiras (entre 6 de abril e 30 de setembro de 2020). Neste âmbito, o investimento municipal efetuado ao momento foi de **769.494,14€.**

OEIRAS VALLEY PORTUGAL
MUNICÍPIO OEIRAS

5. Linhas de Emergência

Linha de Emergência Social

Nas medidas de apoio à população em geral, está em funcionamento, desde o dia 18 de março, a **Linha de Emergência Social** – 915 407 455 (dias úteis, das 9h00 e às 20h00), que permite fazer face a situações de vulnerabilidade social e económica, para as quais os serviços e a comunidade poderão não responder de forma imediata e adequada. A sequência dos atendimentos resulta na ativação de recursos (FES, refeições confecionadas, entre outros) e **apoio imediato das necessidades** (entrega de produtos alimentares e de medicamentos). A partir de 30 de junho, esta Linha passou a funcionar no horário compreendido entre as 9h00 e as 12h30 e as 13h30 e as 17h30.

Assim, das **781 situações sinalizadas** nesta Linha, entre **18 de março de 2020 e 28 de fevereiro de 2021,** 154 das quais reportadas a janeiro e fevereiro de 2021.

Destas há a assinalar, que se referem na sua totalidade a necessidades alimentares, de medicação de de apoio económico para despesas essenciais. Realçam-se ainda os seguintes aspetos:

Em termos da **faixa etária**:

- 45% até aos 49 anos;
- 35% entre os 50 e os 69 anos;
- 19% com 70 ou mais anos.

Ao nível dos **territórios**:

- 42% à União das Freguesias de Carnaxide e Queijas;
- 38% correspondem à União das Freguesias de Oeiras, Paço de Arcos e Caxias;
- 10% à Junta de Freguesia de Porto Salvo;
- Seguido da União das Freguesias de Algés, Linda-a-Velha e Cruz Quebrada/Dafundo e da Junta de Freguesia de Barcarena com 6% e 4% respetivamente.

OEIRAS VALLEY PORTUGAL
MUNICÍPIO OEIRAS

Linha de Apoio Psicológico

Também no quadro das medidas implementadas de apoio à população para fazer face às consequências sociais da pandemia covid-19, foi implementada uma **linha de atendimento psicológico** – 914 354 326 (dias úteis, das 9h00 e às 20h00), com 3 psicólogas afetas à mesma, do DDS/ Unidade de Juventude. Este serviço de apoio começou a funcionar em 19 de março e cessou a 30 de junho de 2020.

Durante esse período, foram **atendidas 243 chamadas telefónicas**, das quais 34% dizem respeito a informações gerais (dúvidas sobre linhas de apoio social; procedimentos sobre sintomas), 53% a sintomas relacionados com ansiedade, depressão e solidão e 12% com situações de emergência social, nomeadamente com necessidades de medicamentos e de alimentação. Os atendimentos realizados, que diziam respeito a casos de emergência social, foram desde logo tratados com as colegas da DCS e do Banco Local de Voluntariado de Oeiras (operacionalizado a partir do Centro Comunitário do Alto da Loba).

<table>
<tr><th colspan="8">Linha de Atendimento Psicológico</th></tr>
<tr><th colspan="8">Atendimentos por Freguesia</th></tr>
<tr><td colspan="2">Oeiras/Paço Arcos/Caxias</td><td>Carnaxide e Queijas</td><td>Algés/Linda-a-Velha e Cruz-Quebrada/ Dafundo</td><td>Barcarena</td><td>Porto Salvo</td><td>Outros Locais</td><td>Não respondeu</td></tr>
<tr><td colspan="2">53</td><td>22</td><td>8</td><td>2</td><td>7</td><td>9</td><td>60</td></tr>
<tr><th colspan="8">Atendimentos por Idades</th></tr>
<tr><td>17-19</td><td>20-29</td><td>30-39</td><td>40-49</td><td>50-59</td><td>>60</td><td colspan="2">Não respondeu</td></tr>
<tr><td>2</td><td>4</td><td>2</td><td>8</td><td>8</td><td>49</td><td colspan="2">68</td></tr>
<tr><td></td><td colspan="7">Assuntos Abordados</td></tr>
<tr><td colspan="4">Informações Gerais (Dúvidas sobre linhas de apoio; Procedimentos sobre sintomas)</td><td colspan="2">Ansiedade / Depressão / Controlo de Sintomatologia / Solidão</td><td colspan="2">Emergência Social</td></tr>
<tr><td colspan="4">83</td><td colspan="2">130</td><td colspan="2">30</td></tr>
</table>

O agravamento da situação de pandemia, levou à reativação deste recurso, em **2 de novembro**, estando disponível nos dias úteis, das 9 às 17h30. Entre 2 de novembro de 2020 e 28 de fevereiro de 2021 esta linha rececionou **49 situações**. Destas 49 situações, duas repetem-se da abertura inicial da linha. Ainda, existem outros três novos casos com chamadas recorrentes, isto é, pessoas que contactam a linha mais do que uma vez pelo mesmo assunto. Os atendimentos realizados, que diziam respeito a casos de emergência social, foram desde logo

tratados com as colegas da DCS, nos casos de necessidade de apoio psicológico regular, as situações foram remetidas ao ACES de Lisboa Ocidental e Oeiras.

Linha de Atendimento Psicológico							
Atendimentos por Freguesia							
Oeiras/Paço Arcos/Caxias		Carnaxide e Queijas	Algés/Linda-a-Velha e Cruz-Quebrada/ Dafundo	Barcarena	Porto Salvo	Outros Locais	Não respondeu
17		5	7	0	2	6	**12**
Atendimentos por Idades							
17-19	20-29	30-39	40-49	50-59	>60	Não respondeu	
0	**0**	**3**	**5**	**3**	**14**	**24**	
	Assuntos Abordados						
Informações Gerais (Dúvidas sobre linhas de apoio; Procedimentos sobre sintomas)				Ansiedade / Depressão / Controlo de Sintomatologia / Solidão		Emergência Social	
12				**33**		**4**	

Linha COVID

Foi criado um ***Call-center*, designado por linha COVID** – 21 440 87 00, para acompanhamento dos **trabalhadores do município**, alargado a outros grupos profissionais como a Polícia de Segurança Pública, Corporações de Bombeiros, Freguesias, SIMAS, Empresas municipais, Serviços de Estrangeiros e Fronteiras, Empresas Prestadoras de Serviços no MO (Limpeza JMC, Vigilância 2045 e Restauração Gestyrest), Trabalhadores da Prisão de Caxias, Voluntários da Ação Social e profissionais de saúde que vivam ou trabalhem no concelho.

Um dos objetivos fundamentais da constituição deste *Call-center* foi a necessidade de **organizar um sistema de informação que permitisse a despistagem de sintomas dos funcionários e restantes agentes de primeira linha**, bem como a célere realização de testes. Nesse sentido, **foram contratualizados ao Laboratório SYNLAB - 137 testes, no montante contratual de 19.985,00€ (145,00€ preço unitário).** No dia 9 de outubro, procedeu-se à aquisição de mais testes até ao montante contratual de 19.990,00€.

Procedeu-se à aquisição da **Máquina Vivalytic**, plataforma universal para a realização de testes universais no valor de **49.200,00€, juntamente com 120 kits de colheita no valor de 8.739,00€.**

Foram ainda adquiridos **300 testes serologógicos no valor de 2029,00€.**

Do dia 20 de março de 2020 até ao dia 28 de fevereiro de 2021, com a colaboração da Autoridade de Saúde, foram realizados **299 testes nas instalações da ex-Fundição de Oeiras** aos trabalhadores do Município e realizou-se, também, em articulação com a Autoridade de Saúde e em parceria com a SYNLAB, 922 testes com prescrição do SNS.

Através do atendimento telefónico desta linha, destinada à despistagem de sintomas e marcação de testes, foram efetuadas um total de **2716 chamadas**. Para além desta, foram ainda disponibilizadas **4 outras linhas dedicadas com diferentes valências**, nomeadamente a Linha de atendimento e apoio social (1634 Chamadas); Linha de apoio psicológico (5 acompanhamentos a trabalhadores); Linha de atendimento da Unidade de Saúde e Segurança no Trabalho (526 chamadas), e Linha de atendimento de remunerações e assiduidade (295 chamadas).

OEIRAS VALLEY PORTUGAL
MUNICÍPIO OEIRAS

6. Ações de higienização

• Limpeza/desinfeção de Instalações Municipais e de Entidades Diversas

Relativamente à **limpeza e desinfeção das instalações municipais e de diversas entidades**, entre os meses de abril de 2020 e fevereiro de 2021, foram efetuadas 153 intervenções.

Na 1ª quinzena de dezembro, garantimos a desinfeção por nebulização das instalações de Vila Fria.

Na 2ª quinzena de janeiro de 2021 iniciamos preventivamente com a desinfeção por nebulização nos principais edifícios municipais.

Desde o início da pandemia, asseguramos também o fornecimento gratuito de produtos de higiene e de limpeza a várias instituições do concelho, desde escolas, a esquadras de polícia, lares e centros de saúde. Referimo-nos ao desinfetante de superfícies, mobiliário e equipamentos - GERMISIQ MS e o desincrustante alcalino com cloro DS 100 SP para chão, sanitários e cozinhas.

• Higienização das Viaturas

No que à higienização de viaturas diz respeito, desde o dia 16 de março foram realizadas **23.817 ações de higienização às 256 viaturas da frota municipal** de destacar que as 30 viaturas afetas à recolha de resíduos são higienizadas três vezes por dia, sempre ao final de cada turno. Para tal houve a necessidade de reforçar a equipa de lavagem com mais dois elementos que cobrem as 24 horas do dia e sete dias por semana.

Nas restantes viaturas, deu-se especial atenção às viaturas partilhadas por várias pessoas, como é o caso das viaturas de transportes de pessoas e mercadorias e as viaturas afetas aos pools. Nestes casos as ações de higienização foram diárias.

Especial enfoque para as viaturas de transporte coletivo de passageiros que são sempre higienizadas no final de cada serviço e às viaturas afetas ao Combus que o são diariamente. Para além das referidas, são alvo de limpeza diária, todas as viaturas da frota da Polícia Municipal e Proteção Civil, e ainda as viaturas da PSP que são higienizadas sempre que se deslocam às nossas instalações, o que tem acontecido com uma frequência média de 2 vezes por semana. De referir ainda que tem sido distribuído produto desinfetante e pulverizadores a empresas de Táxis e empresas funerárias do município, entre outras.

- **Desinfeção do Espaço Público**

Em articulação e sob recomendação da Delegada de Saúde de Oeiras, iniciaram-se a 21 de março, **ações de desinfeção do espaço público**, através de pulverização com um preparado de água e hipoclorito de sódio (lixívia).

Para realizar esta operação **foram constituídas 6 equipas diárias de trabalho**, que dispunham de um motorista e dois assistentes operacionais. Estima-se que até à data que tenham sido despendidas **um total de 1.836 horas de trabalho** dos assistentes operacionais afetos a estas funções.

O plano de higienização do Concelho de Oeiras é concretizado com a articulação entre o município, as corporações de bombeiros e as Freguesias. Pretende-se abranger todo o Concelho, com especial enfoque nos locais onde se observa maior circulação de pessoas, nomeadamente, zonas de abastecimento alimentar, farmácias, estações ferroviárias e centrais de camionagem.

O Município adquiriu 70.000 litros de hipoclorito de sódio, com vista a ceder faseadamente o produto a todas as equipas de desinfeção. **A aquisição do produto orçamentouxcv em cerca de 25.000,00€**.
Já se consumiram aproximadamente de 35.000 litros o que se traduz numa reserva de produto para as próximas 4 semanas.

O objetivo da aplicação do preparado é complementar ao controlo ou inatividade do vírus, pelo que se realizaram circuitos indicados.

Em termos globais de intervenção, entre o município, as freguesias e os bombeiros, estimam-se os seguintes valores relativos à desinfeção do espaço público:

Oeiras, Paço de Arcos e Caxias - 80.8603m^2 semanais; Barcarena - 40.0102 m^2 semanais; Porto Salvo - 71.880 m^2 semanais; Algés, Linda-a-Velha, Cruz Quebrada e Dafundo – 487.270 m^2 semanais; Carnaxide e Queijas – 426.169 m^2 semanais. Em suma, **até à data, uma área total de desinfeção de 28.970.120 m^2.**

• **Higienização dos Equipamentos de Deposição de Resíduos**

Para além das ações de higienização já programadas, e que fazem parte da rotina e das boas práticas de manutenção dos equipamentos, foram encetadas, logo após a Declaração do Estado de Emergência, ações de reforço que se contabilizam na **lavagem completa dos 1300 contentores de superfície instalados e ainda a lavagem exterior de 1.570 equipamentos enterrado** (2 lavagens por cada equipamento instalado).

Para além destas, e com o apoio das Freguesias e das Corporações de Bombeiros foram realizadas **lavagens exteriores em todos os ecopontos, contentores e equipamento enterrado.**

O Município de Oeiras implementou um plano de ação para limpeza, higienização e desinfeção em todas as escolas da rede pública do Concelho, que incide sobre todos os equipamentos, objetos, superfícies e utensílios de contacto direto com os docentes, não docentes e alunos.

Estas ações tiveram início nos meses de abril e maio, nas escolas Sedes dos Agrupamentos escolares, escolas Secundárias, para acolher a retoma da atividade letiva dos alunos do 11.º e 12.º ano de escolaridade, e nos jardins-de-infância, para acolher das crianças.

Neste sentido, no arranque do Ano Letivo 2020/21, executámos nas restantes 16 escolas básicas integradas da rede pública, as ações de limpeza, higienização e desinfeção dos espaços e superfícies. Estas ações abrangem um total de 46 escolas da rede pública do Concelho. Resulta destas ações que todos os estabelecimentos escolares da rede pública oferecem condições fitossanitárias para acolher a comunidade escolar, capacitando também os

Assistentes Operacionais de ação educativa para a aplicação dos procedimentos e de produtos de limpeza e de higienização, de acordo com as orientações da Direção Geral da Saúde.

Acresce ainda que, em relação à época balnear, as ações implememntadas por este Município, caracterizaram-se pela regularização dos acessos, à ocupação e a utilização das praias de banhos, no contexto da pandemia da doença COVID-19. Para este efeito foi necessário a adaptação e instalação de um conjunto de equipamentos que se listam de seguida e cujo valor de investimento totalizou 432.492,00€: limpeza e desinfeção diária de equipamentos de deposição de resíduos, sanitários, chuveiros, lava pés, corrimão de acessos – 98.142,00€; Instalação de um sistema de semáforos e de sinalética –66.420,00€; Assistência a banhistas –22 nadadores-salvadores –186.934,00€; Painéis informativos, reforço de ecopontos, corredores de circulação –50.246,00€; Torres de vigia –30.750,00€.

- **Higienização de instalações escolares | aplicação de testes diagnóstico |Distribuiçao de EPI**

Entre abril e setembro de 2020, executamos e acompanhamos um plano de ação para limpeza, higienização e desinfeção dos 46 estabelecimentos de ensino da rede pública, o qual incidiu sobre todos gos equipamentos, objetos, superfícies e utensílios de contacto direto com docentes, não docentes, crianças e alunos. Resultou desta ação integrada que, todos os estabelecimentos de ensino reuniram as condições fitossanitárias para acolher em segurança a comunidade escolar. Estas ações foram desenvolvidas em parceria e articulação com a DGO (Divisão de Gestão Organizacional). Este plano representou um investimento para o Município de 133.687,27€ o qual se mostrava necessário para a reabertura das atividades educativas e formativas, letivas e não letivas em condições de segurança, de normalidade e confiança. Realizamos 1028 testes de diagnóstico ao COVID-19 a todos os Assistentes Operacionais no ativo, numa 1.ª fase em abril e maio, atendendo ao regresso faseado das atividades letivas e no início do no letivo, em setembro.

Foram também aplicados testes diagnóstico aos 340 monitores que asseguram o funcionamento dos

Centros de Tempos Livres a cargo das associações de pais e encarregados de educação das escolas do 1.º Ciclo e jardins de infância da rede pública.

- Higienização e desinfeção das instalações escolares: 133 687,27€ | - Aplicação de testes diagnóstico: 20.520,00€

Investimento Municipal – 154.207,27€.

OEIRAS VALLEY PORTUGAL
MUNICÍPIO OEIRAS

7. Disponibilização de EPI's

Face à pandemia COVID19, **a preocupação do Município centrou-se em adquirir todos os materiais e equipamentos de proteção necessários** garantindo que os trabalhadores municipais exerçam as suas atividades em condições de segurança individual, potenciando assim a segurança coletiva.

Sabendo da dificuldade em obter estes bens no mercado em número necessário para a satisfação das necessidades de todos os profissionais das áreas operacionais, proteção civil e saúde, logo e com a antecipação possível, diligenciou este município e ainda em fevereiro, a aquisição de diferentes equipamentos de proteção individual (EPI).

Com o tempo, a pressão para satisfazer necessidades de instituições de saúde, tais como o Hospital de S. Francisco de Xavier, o Hospital Prisional São João de Deus, a PSP, Bombeiros, Estruturas Residenciais para Idosos, bem como os nossos serviços operacionais, obrigou-nos a múltiplos contatos nacionais e internacionais e a uma criteriosa gestão de stocks.

De acordo com os mapas anexos, asseguramos a distribuição de equipamentos e materiais de proteção específicos necessários, nomeadamente, a desinfeção de instalações (municipais, lares e residências de idosos, estruturas residenciais para pessoas com deficiência e/ou incapacidade e para crianças e jovens em risco, escolas, esquadras policiais e quarteis de bombeiros), viaturas policiais, transporte publico coletivo, táxis e carros funerários.

No passado mês de novembro de 2020, foram disponibilizadas mais 11.000 máscaras cirúrgicas e 5.350 máscaras cirúrgicas infantis aos diversos Agrupamentos de Escolas do Concelho. Para a Associação de Pais e Encarregados de Educação da EB Cesário Verde foram disponibilizadas 600 máscaras cirúrgicas, 10 litros de solução alcoólica e 4 litros de desinfetante de superfícies.

O Município está a adquirir, no mercado nacional e na China, equipamentos de proteção individual e equipamentos hospitalares para fazer face à epidemia COVID-19, num **montante estimado de 2.740.450,33€.**

Apesar da enorme procura deste tipo de bens nos mercados, que tem em muito dificultado os fornecimentos, já asseguramos muitos equipamentos.

Ao material adquirido há que somar o material proveniente de **doações de empresas do concelho**, da Sra. Ming, CSCEC - *China Constrution e Associação de Comércio Chineses.*

Até à data recebemos 3.012.800 de máscaras cirúrgicas, 67.000 máscaras reutilizáveis certificadas, 60.000 máscaras cirugicas infantis, 57.000 máscaras sociais, 96.500 máscaras FFP2, 450.300 luvas descartáveis, 32.273 fatos descartáveis, 11.845 litros de Álcool/Gel, 35 Ventiladores, 60 Seringas infusoras, 30 bombas e 2.400 peças de vestuário hospitalar, 15.200 toucas hospitalares, 33.500 batas hospitalares, 30.000 cobre-sapatos, material que tem sido distribuído tendo em conta as necessidades, nomeadamente dos nossos trabalhadores, dos agentes da segurança e da proteção civil, unidades hospitalares que estão a tratar de doentes covid-19 e do concelho e ainda organizações de apoio social.

Equipamentos Proteção Individual (COVID-19)

Ponto de Situação - Armazém

Artigos	Un.	Recebido	Distribuído	**Stock**
Máscara Cirúgicas	Un.	3 012 800	2 737 942	**274 858**
Máscaras FFP2	Un.	96 500	46 487	**50 013**
Luvas descartáveis	Un.	450 300	341 200	**109 100**
Viseira	Un.	8 205	6 556	**1 649**
GelÁlcool	Litros	11 845	10 130	**1 716**
Desinfectante	Litros	10 000	9 215	**785**
Fato Tyvec	Un.	32 273	19 134	**13 139**
Óculos	Un.	3 258	1 062	**2 196**
Pulverizadores	Un.	100	100	**-**
Fatos Impermeáveis	Un.	160	148	**12**
Dispensadores	Un.	75	75	**-**
Toucas	Un.	15 200	10 000	**5 200**
Batas	Un.	33 500	20 500	**13 000**
Cobre Sapatos	Un.	30 000	10 000	**20 000**
Máscaras Sociais	Un.	67 000	44 831	**22 169**
Máscara Cirúgicas Infantis	Un.	60 000	5 650	**54 350**

Termómetro	Un.	289	139	**150**

OEIRAS VALLEY PORTUGAL
MUNICÍPIO OEIRAS

DGS		
	Bata impermeável	100
	bombas eletricas	30
	Fardas Descartáveis	400
	Luvas	7 900
	Máscaras Cirurgicas	19 000
	Óculos	140
	Seringas eletricas	60
	Termómetro Laser	4
	TYVECK	20
	Ventilador	26
	Vestuário Hospitalar	2 400
	Viseiras	624
FORÇAS DE SEGURANÇA		
	Gel Alcool	20
	Luvas	4 200
	Máscaras Cirurgicas	12 500
	Termómetro Laser	11
	Viseiras	312
BOMBEIROS		
	Luvas	42 500
	Óculos	200
	Máscaras Cirurgicas	82 500
	Máscaras FFP2	31 650
	Termómetro Laser	14
	Viseiras	300
	Gel Alcool	142
	TYVECK	13 270
ERPI/CRECHES		
	Gel Alcool	4100
	Luvas	162653
	Máscaras Cirurgicas	236730
	Máscaras FFP2	2630
	Termómetro Laser	9
	TYVECK	3792
	Viseiras	776
JUNTAS FREGUESIA		
	Gel Alcool	260
	Luvas	14 300
	Máscaras Cirurgicas	20 950
	Máscaras sociais	21 000
	Termómetro Laser	5
	Viseiras	130
MUNÍCIPES		
	Máscaras Cirurgicas	1 850 000
	Máscaras sociais	13 500

SERVIÇOS MUNICIPAIS		
	Gel Alcool	4 969
	Luvas	38 870
	Máscaras Cirurgicas	372 045
	Máscaras sociais	
	Máscaras FFP2	10 906
	Óculos	633
	Termómetro Laser	96
	TYVECK	1 924
	Viseiras	3 291
SERVIÇOS PRISIONAIS		
	Luvas	4000
	Máscaras Cirurgicas	45000
	Máscaras FFP2	300
	Gel Alcool	10
	Óculos	500
	Viseiras	600
SIMAS		
	Máscaras Cirurgicas	28000
	Termómetro Laser	2
	Viseiras	600
TRIBUNAIS		
	Luvas	200
	Máscaras Cirurgicas	1200
	Gel Alcool	10
	Viseiras	10
ESCOLAS		
	Gel Alcool	396
	Luvas	4 500
	Máscaras Cirurgicas	15 122
	Máscaras FFP2	323
	Viseiras	100

DOAÇÕES								
	fatos Tyveck	Gel Álcool	Luvas descartáveis	Óculos	Máscaras FFP2	Máscaras Cirurgicas	Ventiladores	Viseiras
HASS						2000		
PORTABLE						9000		
MING	1322		24181	518	2336	33486	10	
GISPOL						2000		
APAMETAL								250
HP								800
CSCEC - China	500		3000			50000		
ERGOSTEK								2392
EDOL		52						
Ass. Comer. Chineses		65						

Foi já disponibilizado aos equipamentos sociais ao nível da resposta ERPI e estruturas residenciais para pessoas com deficiência e/ou incapacidade e para crianças e jovens em risco, para equipamentos de infância e outras respostas de apoio à comunidade:

Luvas	103.650 pares
Álcool	609 embalagens
Máscaras	139.180 unidades
Fatos Impermeáveis	8 unidades
Termómetros	4 unidades
Viseiras	795 unidades
Conjuntos de vestuário	1.000 unidades

8. Testes COVID 19

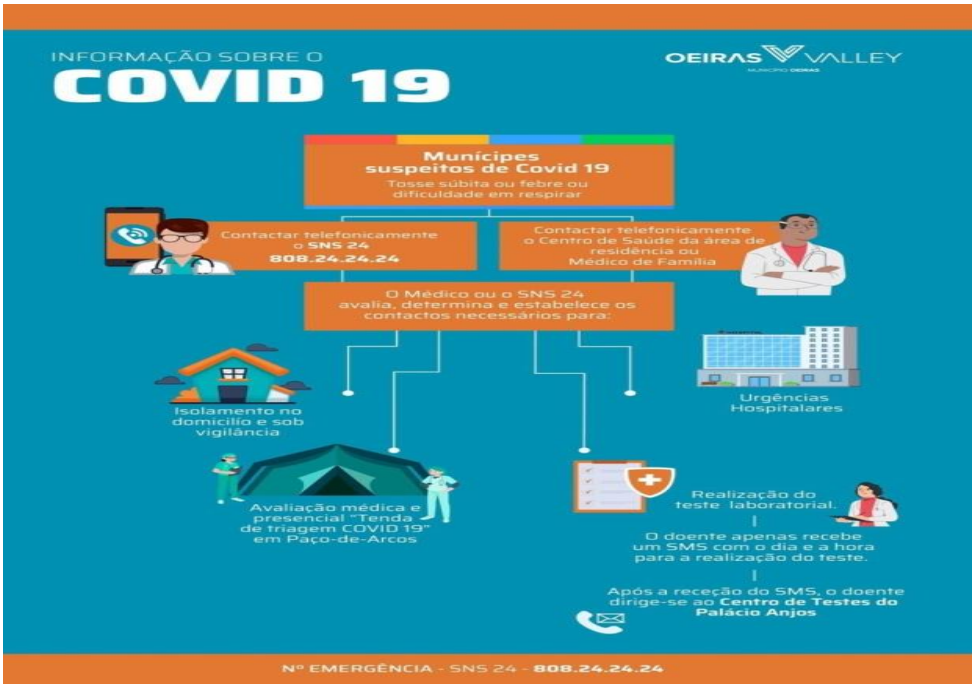

Encontram-se asseguradas as seguintes estruturas, com as seguintes respostas:

- Estrutura de Triagem COVID-19, junto ao Centro de Saúde de Paço de Arcos – **ADC de Paço de Arcos** - e Centro de Testes no Palácio Anjos – **ADR de Algés** – do ACES de Lisboa Ocidental e Oeiras (entre 27 de março de 2020 e 28 de fevereiro de 2021):
    - N.º total de consultas: 8.971
    - N.º de testes naso-faringeos realizados: 8.567 (6.857 negativos e 1.710 positivos)
- **Centro de Testes na ex-Fundição de Oeiras**, dirigido aos trabalhadores do município, alargado a outros grupos profissionais como a Polícia de Segurança Pública, Corporações de Bombeiros, Freguesias, SIMAS, empresas municipais, Serviços de Estrangeiros e Fronteiras, JCM (empresa prestadora de serviços de limpeza), Trabalhadores da Estabelecimento Prisional de Caxias, voluntários de Ação Social, colaboradores de Estruturas Residenciais para Pessoas Idosas (rede solidária e lucrativa), de Serviços de Apoio Domiciliário (rede solidária), equipamentos de infância (rede solidária), equipamentos de apoio à pessoa com deficiência e profissionais de saúde que vivam ou trabalhem no concelho (realizados **6.923 testes**).

Comparticipação financeira de 100.000,00€ ao Instituto de Biologia Experimental e Tecnológica para apoio ao desenvolvimento do protótipo de testes serológicos para SARS-COV-2

Foi criado o consórcio Serology4Covid, que envolve 5 institutos de investigação científica, da área de Lisboa e de Oeiras (e.g., Instituto Gulbenkian Ciência, Instituto de Medicina Molecular, Centro de Estudos de Doenças Crónicas, Instituto de Tecnologia Química e Biológica e o Instituto de Biologia Experimental e Tecnológica), para implementar um ensaio serológico para COVID-19, que permita uma utilização alargada a nível nacional.

Neste âmbito, dada a sua longa experiência na produção de componentes biológicos para a indústria, está o iBET a fazer o trabalho de desenvolvimento do protótipo de testes serológicos, (testes imunológicos), totalmente *made in* Portugal.

Uma vez produzido este protótipo e aprovado pelas autoridades competentes, a fase seguinte será a produção do teste em larga escala para aplicação massiva à população portuguesa.

Pelo exposto, e considerando o interesse público municipal do trabalho de investigação desenvolvido pelo **Instituto de Biologia Experimental e Tecnológica**, a **Câmara Municipal de Oeiras realizou uma comparticipação financeira no valor de 100.000,00€ (cem mil euros)** a esta instituição sedeada no Concelho de Oeiras, **para apoio ao desenvolvimento do protótipo de testes serológicos para SARS-COV-2** (apoio concedido a 27 de abril de 2020).

As restantes fases do projeto, associadas à produção em massa destes testes, serão apoiadas pela Fundação Calouste Gulbenkian e pela Sociedade Francisco Manuel dos Santos.

O apoio dado reveste-se ainda de grande interesse público municipal, porquanto se enquadra no âmbito da Estratégia Oeiras Ciência e Tecnologia 2020-2025, que traduz o compromisso do executivo municipal com o desenvolvimento de uma agenda territorial, cuja ambição é tornar Oeiras o município líder na ciência e inovação em Portugal.

O Município de Oeiras realizou testes de diagnóstico ao Covid-19 a todos os Assistentes Operacionais e Monitores das Atividades de Animação, de Apoio à Família (AAAF), de Componente de Apoio à Família (CAF), de Atividades

de Enriquecimento Curricular (AEC), que se encontrem em exercício de funções nas escolas da rede pública, início do ano letivo 2020/2021 .

Atendendo à incerteza da evolução da pandemia COVID-19, que obrigará a medidas excecionais de organização e funcionamento dos estabelecimentos de educação pré-escolar e dos ensinos básicos e secundários, o Município de Oeiras, no âmbito das competências do Departamento de Educação, em articulação com as Direções Escolares, está a preparar um conjunto de ações, com vista ao planeamento do ano letivo 2020-2021 para garantir o retorno presencial das atividades letivas e não letivas em condições de segurança para toda a comunidade escolar.

Assim, a implementação de medidas gerais e específicas de prevenção e controlo da pandemia COVID-19, continuará na senda da atuação do Município, que desde o início desta crise epidemiológica, tem tido uma postura de prevenção e contenção sempre na ótica da maximização da segurança, quer dos seus munícipes e dos seus trabalhadores, quer junto da comunidade escolar.

Deste modo, no início de setembro, foram realizados testes de diagnóstico à COVID 19 a todos os Assistentes Operacionais de Ação Educativa no ativo, e a todos os monitores/trabalhadores das Associações de Pais e Encarregados de Educação (APEE)/IPSS, que dinamizam as Atividades de Animação e Apoio à Família (AAAF), a Componente de Apoio à Família (CAF) e as Atividades de Enriquecimento Curricular (AEC). Procedimento semelhante já foi aplicado em maio e junho, antevendo o regresso às aulas presenciais dos alunos do 11.º e 12.º ano de escolaridade e a reabertura dos estabelecimentos de Educação Pré-Escolar no passado dia 1 de junho.

OEIRAS VALLEY PORTUGAL
MUNICÍPIO OEIRAS

9. Teletrabalho

Prevendo-se a situação que ocorre nos dias de hoje, iniciaram-se em março diversos procedimentos técnicos e administrativos com vista a assegurar todas as situações de contingência, em especial o teletrabalho, mas acima de tudo **garantir a continuidade de todas as operações, fulcrais para o regular funcionamento do Município de Oeiras.**

O teletrabalho foi generalizado, sendo que nem sempre em atividades compatíveis com a prestação do mesmo e com uma eficácia ainda não apurada. Esta modalidade de trabalho exige uma organização prévia das equipas e um acompanhamento e avaliação constante das tarefas realizadas o que também nem sempre acontece. Certo é que existem diferenças assinaláveis na quantidade e qualidade do trabalho realizado em casa. No site Covid na Intranet consta também uma aplicação onde é registado o teletrabalho.

Assim, antecipadamente, foram tomadas as seguintes medidas:

a) **Reforço da capacidade do circuito da Internet**. Fundamental para garantir as comunicações entre os serviços de informação do município e elevado número de trabalhadores colocados em regime de teletrabalho. Aproveitando o novo contrato de comunicações com a NOS, aumentou-se, sem custos, em cinco vezes a capacidade do circuito. **Passou de *200 Mbits* para *1 Gbit*;**

b) **Reforço da capacidade de acessos remotos para teletrabalho**. Prevendo-se um elevado número de trabalhadores em teletrabalho, acordou-se antecipadamente com fabricante Israelita *CheckPoint*, a passagem de licenças de acesso remoto limitadas (200) para licenças ilimitadas. Esta opção veio rapidamente tornar-se profícua, considerando que ao fim de dois dias existiam **mais de 200 trabalhadores em teletrabalho**. Este reforço envolveu um processo de contratação **no valor de 6.990,30€;**

c) **Reforço das comunicações de voz fixa, voz móvel e dados móveis**. Para suportar as necessidades dos serviços e dos diversos trabalhadores que foram colocados em teletrabalho, reduzindo-se desta forma o impacto nos serviços e na relação com os munícipes/cidadãos. O reforço, incluiu redireccionamento de linhas telefónicas (270 linhas), atribuição de novos pacotes de dados, aumento de plafonds em

telefones operacionais de contingência. Este processo envolveu um processo de **contratação no valor de 40.000,00€ com a Vodafone;**

d) **Implementação de serviços de Videoconferência**. Para assegurar as comunicações de áudio e vídeo, mantendo-se reuniões, formações, ou eventos, foi preparada internamente a plataforma Skype possibilitando a comunicação entre todos os funcionários do município. Em sequência da implementação das videoconferências internas, foram adquiridos equipamentos de áudio e vídeo para possibilitar que todos tivessem acesso a este recurso comunicacional. Este processo envolveu uma contratação **no valor de 4.236,00€** à empresa ERGOSTEK, referente a 100 câmaras e 100 microfones e dois sistemas de mesa para vídeo conferência;

e) **Foram realizadas reuniões com fabricantes e parceiros**. Antecipando os constrangimentos causados pela Pandemia foram realizadas diversas reuniões com fabricantes e parceiros, o que veio mais tarde a tornar-se fundamental na agilização dos processos de operacionalização das implementações técnicas relativas ao teletrabalho, como nas soluções técnicas para o ensino à distância (*Altice*, *CISCO*, *Samsung*, *Checkpoint*, *DELL*);

f) **Foram ativados novos procedimentos e tecnologias de segurança**. Prevendo-se a proliferação de ciberataques e ações criminosas, que em regra ocorrem em momentos de crise, foram ativados procedimentos internos e equipas dedicadas a monitorizar as infraestruturas tecnológicas do município. Foram igualmente partilhadas recomendações e boas práticas de segurança.

Tendo sido previamente asseguradas todas as condições para a realização de teletrabalho, **a partir do dia 16 de março diversos trabalhadores iniciaram as suas atividades a partir de suas casas, acedendo aos mais variados recursos tecnológicos e informacionais do Município**.

Para garantir o suporte a apoio a todos os que se deslocaram abruptamente para suas casas, foram **ativados canais específicos de atendimento,** suportados numa fase inicial por onze técnicos, tendo nos primeiros dias sido recebidas mais de 1.000 chamadas. Paralelamente foi criada uma equipa de atendimento presencial que configurou até à data 135 computadores emprestados pelo município para serem levados para casa e prestou todos os demais apoios presenciais. Para facilitar este suporte foram desenvolvidos manuais de utilização das ferramentas de Teletrabalho.

Para permitir o teletrabalho, estão implementados acessos remotos que são disponibilizados de acordo com as necessidades dos trabalhadores. Esses acessos remotos permitem o acesso aos diversos sistemas e aplicações informáticas do município. Acesso ao ERP, acesso às aplicações de negócio, acesso aos ficheiros, documentos e afins, acesso às aplicações de CAD e desenho gráfico, etc. Foram criadas três tipologias de acessos remotos, de acordo com as necessidades de cada trabalhador, sendo atribuídos acessos básicos, avançados e VIP. Qualquer um destes acessos permite ao funcionário desempenhar as suas funções em casa, como se estivesse nas instalações do município.

A média diária de acessos remotos no dia 16 de março é de 695 acessos, sendo que já houve mais de 800 acessos distintos desde que se iniciou o teletrabalho. O acesso remoto ao correio eletrónico, manteve-se durante este período, verificando-se, no entanto, **um significativo crescimento da utilização do mesmo, com uma média de 220 acessos diários.**

Ainda ao nível do Teletrabalho, **asseguraram-se as comunicações de vídeo/voz** entre todos os funcionários do município, através da plataforma Skype (Microsoft) para comunicações de vídeo e áudio, tendo sido já realizadas mais de 600 videoconferências distribuídas por mais de 18.000 minutos de conversação.
Também através da plataforma WebEX da CISCO, foram realizadas **diversas videoconferências** com especial destaque para a reunião de Assembleia Municipal (47 participantes) no dia 24 de março, e para a reunião de Câmara Municipal no dia 1 de abril (36 participantes).

No âmbito do plano de contingência e do teletrabalho foi desenvolvido pelo DITIC um ***Microsite*** **dedicado à Pandemia COVID,** funcionando como um repositório central para toda a informação útil decorrente da situação de contingência em que nos encontramos. Este *Microsite* passou a ser a página principal da Intranet forçando todos os trabalhadores, quer estejam em teletrabalho ou em funções presenciais essenciais, a conhecer a informação e alertas do município acerca desta pandemia, bem como a registar e consultar as suas atividades desde que estão em teletrabalho.

No âmbito do **projeto "Exercício e Saúde",** e considerando que muitos trabalhadores se encontram confinados em suas casas, ou estando em funções presenciais essenciais, estão sujeitos a uma maior pressão emocional foi disponibilizada a **possibilidade dos trabalhadores do Município participarem em aulas de atividade física de caráter lúdico-desportivo**, dinamizadas por um técnico de exercício físico credenciado. Assim, **foram asseguradas as condições tecnológicas para que o mesmo técnico que assegurava as sessões presenciais no Pavilhão Comunitário do Jardim Municipal de Oeiras**, fizesse as sessões On-line, através do Facebook, proporcionando sessões diárias em direto às 16:30 e em diferido a qualquer hora, podendo as mesmas ser seguidas através de casa ou do local de trabalho. **Estas sessões iniciaram no dia 31 de março e tem em média mais de 1.000 visualizações diárias.**

BEM-ESTAR PESSOAL E RELAÇÕES SAUDÁVEIS EM CONTEXTO ESCOLAR - FORMAÇÃO ONLINE PARA ASSISTENTES OPERACIONAIS DA REDE PÚBLICA

O Município de Oeiras promove formação online certificada, dirigida aos Assistentes Operacionais de Ação Educativa, com recurso a plataformas de apoio ao ensino e aprendizagem à distância. Em 2020, o Município criou um projeto inovador, Bem-estar pessoal e relações saudáveis em contexto escolar, com ações concebidas especificamente para as Assistentes Operacionais de Ação Educativa das Escolas do Concelho de Oeiras, que decorreram entre abril e dezembro de 2020, com uma carga horária de 25h por ação/grupo, tendo sido abrangidas de 220 Assistentes de Acão Educativa. Este ciclo de ações, visa a tomada de consciência destes profissionais para a importância do papel social (pessoal e profissional), enquanto agentes ativos de mudança na comunidade escolar, desenvolvendo uma atitude positiva e confiante nas interações com crianças, jovens e adultos, consubstanciada numa comunicação assertiva, empática e de vigilância ativa promotora da segurança e bem-estar físico e psicológico das crianças e jovens nos espaços de jogos e recreio escolares. Em 2021, pretende-se dar continuidade ao trabalho de valorização e de desenvolvimento socioprofissional deste grupo profissional, compatibilizando as necessidades de caráter organizativo e de formação com a preparação profissional e pessoal para o regresso às atividades da comunidade escolar, para fazer face aos desafios que resultam de prolongados períodos de isolamento social. **Investimento Municipal – 19.557,00€**

10. Ações de sensibilização

- **Produção de camisolas**, com a identificação da mensagem "Fica em casa #vaitudoficarbem", para entrega aos voluntários que estão a apoiar na operacionalização da medida "Oeiras Sempre a Seu Lado";
- **Reforço, durante os meses de maio e junho, das ações de sensibilização pelo Contrato Local de Segurança (CLS) e DGSH** juntos dos moradores dos bairros municipais com a distribuição de folheto informativo, de onde constam as principais de apoio aos munícipes e respetiva indicação das linhas de emergência.
- **Ações de sensibilização junto dos equipamentos de idosos do Concelho**, sensibilizando para os cuidados necessários e redobradas nesta fase, ao nível das questões de higienização e uso de EPIS.
- Criamos na nossa Intranet um **site COVID** com toda a legislação e informação sobre a pandemia.
- **Visitas semanais (duas vezes por semana) pelos técnicos do CLS junto dos territórios CLS** (Bº dos Navegadores e zona de Outurela, em Carnaxide), acompanhados pela PSP, Polícia Municipal e Proteção Civil Municipal, com elaboração de relatórios técnicos e articulação com os respetivos serviços na resolução das situações identificadas.

11. Ensino à distância e plano tecnológico da rede escolar

Prevendo-se a interrupção do segundo período letivo e a grande probabilidade do terceiro período não ser realizado presencialmente, mas sim à distância, foram efetuadas reuniões com parceiros e fabricantes, enquanto simultaneamente se analisavam as diversas plataformas de colaboração e videoconferência. Em concreto foram analisadas a plataforma Teams da Microsoft, a plataforma ZOOM e a plataforma WeBex da CISCO.

Desta análise resultou uma escolha estratégica sobre o WeBex da CISCO, que nos oferecia todas as garantias e requisitos que consideramos fundamentais para o **ensino à distância**: Segurança, Privacidade *(dos dados pessoais dos alunos),* Universalidade, Usabilidade e Estabilidade. Esta opção levou o município a estabelecer uma parceria com a CISCO, que se comprometeu com a iniciativa do município e disponibilizou uma **licença para cada um dos 2.000 professores do concelho.**

Escolhida a **plataforma de ensino à distância**, reconhecendo-se a necessidade de manter o ensino à distância durante o terceiro período letivo, foi solicitado a todos os diretores de agrupamentos das escolas do concelho, a identificação de necessidades tecnológicas quer dos **cerca de 2.000 professores, quer dos cerca de 20.000**

alunos, garantindo-se que nenhum aluno do concelho ficaria sem acesso ao ensino. Paralelamente iniciaram-se reuniões com a ALTICE, identificado como parceiro privilegiado que, face à urgência de ativação de um plano desta dimensão, nos dava todas as garantias de implementação a tempo útil de iniciar o último período do ano letivo 19/20.

Equipamento tecnológico para alunos e professores desde o início da pandemia:

- Tablets
1º confinamento - 600 tablets + 166 + 1853 pré-adquiridos = 2619
2º confinamento – 1406 tablets
Total: 4025 tablets

- Computadores portáteis
2º confinamento - **14 portáteis**

Webcams:
1º confinamentos- 30
2º confinamento - 16
TOTAL - 46 webcams

- Rede de internet para alunos e professores (routers):
- Alunos: 2.327 routers.
- Professores: 66 routers.
TOTAL – 2.393 routers

Assim, o investimento total na oferta de **material informático e tecnológico a professores e alunos**, para garantir o ensino à distância, **desde do início da pandemia, é de 1.185.183,28€.**

As Declarações de Consentimento relativos ao RGPD e Código Civil, foram elaboradas pelo Encarregado de Proteção de Dados e Conselho de Acompanhamento para a Proteção de Dados do Município de Oeiras, para a dinamização de aulas à distância com captação de imagem e voz. A concretização deste projeto, só foi possível com o enorme esforço e envolvência das equipas do município, escolas e professores.

Licença WeBex para todos os docentes do concelho: Possibilitou a uniformização de uma plataforma para E@D que ofereceu todas as garantias e requisitos fundamentais: Segurança, Privacidade (dos dados pessoais dos alunos), Universalidade, Usabilidade e Estabilidade. Nas suas duas componentes, MEETING e TEAMS, permitiu desenvolver um trabalho de articulação direta entre um sistema de aulas síncronas e assíncronas, onde docentes

e alunos puderam trabalhar em interação, tanto nas aulas diretas, como no desenvolvimento de tarefas individuais.

44 Sessões online de formação para utilização da WeBex: Permitiu que, de uma forma célere, todos os docentes aprendessem a utilizar, com rentabilidade, a plataforma WeBex. Linhas de suporte com Número Verde para alunos e professores: Todos os dias úteis, entre as 8:00 e as 18:00, permitiu uma resposta rápida e direta aos alunos e docentes que sentiram dificuldades na utilização da plataforma WebEx em questões técnicas de toda a natureza que envolvesse o uso das tecnologias.

Criação de um grupo de trabalho, constituído por docentes dos vários AE/ENA, para a criação de tutoriais sobre E@D para alunos e docentes: Promoveu o desenvolvimento de um Tutorial de Apoio à implementação de um sistema de aulas a distância, útil e securizante para os professores, que não estavam familiarizados com este tipo de dinâmicas, mas que, também, ajudou os alunos e as famílias a, de uma forma mais simples e rápida, aceder aos conteúdos preparados pela Escola.

Subscrição de até 4700 licenças da Plataforma Escola Virtual para os alunos e professores das escolas da rede pública do concelho de Oeiras, em regime de fornecimento contínuo: Permite usufruir de um acesso individualizado bem como um meio de comunicação, num ambiente seguro, com soluções de gestão da aprendizagem criadas à medida das escolas, com os recursos educativos mais adequados aos currículos em vigor, um apoio constante ao nível da formação e do suporte à utilização. Oferece um vasto e diversificado banco de recursos educativos digitais, acessíveis a partir de qualquer computador com ligação à Internet.

Desde o dia 14 de Abril ao dia 31 de Agosto foram realizadas:

- 37.386 aulas/sessões - (foram contabilizadas todas as sessões com pelo menos 10 participantes)

- Media de participantes por sala - 22

- Minutos de aulas/sessões - 1138833 minutos

- Media de minutos por aula/sessão - 61 minutos

- Nº de professores inscritos na plataforma – 1.854

- Nº de professores formados – 2.146

- Nº de alunos distintos que assistiram a aulas – 22.566

Investimento Municipal – 1.185.183,28€

Paralelamente aos *tablets* adquiridos, foram **disponibilizados aos alunos mais de 1.800 tablets** recuperados do projeto *Mochila Leve* e do Plano Tecnológico das Escolas.

Medidas de Caráter geral: (entre 14 de abril de 2020 e 28 fevereiro de 2021)

- Articulação com o Unidade de Saúde Mental de Oeiras para disponibilização de serviços de psicologia clínica e psiquiatria às famílias dos alunos das escolas de Oeiras com necessidade de acompanhamento neste âmbito.
- Apoio à manutenção dos postos de trabalho de profissionais dos serviços de educação

Correspondendo à determinação em manter o vigor da economia local e em garantir os postos de trabalho, o Município tem vindo a adotar todas as medidas que se afigurem adequadas a minorar os impactos decorrentes da pandemia na vida da população e na economia do Concelho. No âmbito da Educação, merecem especial atenção os profissionais, técnicos de AEC e monitores da Componente de Apoio à Família e de Atividades de Animação e de Apoio à Família os quais, diariamente, asseguram o acompanhamento de crianças e alunos do 1.º Ciclo. Estes profissionais estão ao serviço de Associações de Pais e de Encarregados de Educação e de IPSS que têm contribuído para a oferta de serviços que contribuem para facilitar a conciliação entre a vida familiar e a atividade profissional.

Com a declaração do estado de emergência, também estes profissionais e estas entidades foram convocados para continuar a acompanhar crianças e alunos, com recurso à oferta de atividades para obviar o impacto do isolamento social. Essas atividades chegam às famílias via email e com recurso a plataformas online. Neste âmbito, importa referir que é fundamental manter ativos serviços que voltarão a ser necessários assim que a suspensão das atividades letivas e não letivas for determinada e as famílias retomem a sua atividade normal. No primeiro momento de confinamento, para fazer face ao primeiro impacto da suspensão do pagamento de mensalidades, o Município antecipou o pagamento dos valores da 3.ª tranche de comparticipação referentes às AEC e AAAF. O valor global dessa antecipação atinge os 410.171,42€ (quatrocentos e dez mil, cento e setenta e um euros e quarenta e dois cêntimos) que, em vez de julho foram já transferidos em abril. Acresce a esta

determinação, o esforço de parceiros que executam projetos estruturantes e de relevo no âmbito da ação social escolar. As crianças e as famílias do pré-escolar continuam a receber sugestões de atividades para desenvolver no período de isolamento social e as páginas das Associações de Pais, nas redes sociais, são pródigas na apresentação de exemplos de dedicação e da presença solidária dos promotores destas respostas sociais. Foi atribuído apoio financeiro para o funcionamento das atividades de animação para alunos do 1.º Ciclo (28.424,00€) e para o funcionamento dos CTL no mês de no mês de agosto (13.286,28€), tendo em atenção a necessidade das famílias que se mantiveram a trabalhar no tradicional mês de férias. **Investimento Municipal – 410.171,42€**

- **Formação gratuita para todos**

Webinar Boas Práticas e Cibersegurança

No âmbito do ciclo de conferências 2019/20, o Departamento de Educação promoveu vários webinar sobre os mais variados temas de interesse público.

12. Estímulo social e à economia: moratórias e isenções

Como medidas de apoio e de estímulo à economia local, foram **criadas um conjunto de concessões, benefícios e isenções de taxas pelo município**, numa altura de quebra económica acentuada, e de atividade económica comprometida, estas medidas municipais têm um importante impacto:

- **Espaços comerciais municipais** – moratória de 60 dias, permitindo a redução do impacto do surto pandémico na atividade do pequeno comércio;
- **Isenções do pagamento de remunerações devidas pelas empresas e que desenvolvem atividades económicas em imóveis para fins não habitacionais –** foram atribuídas durante o ano 2020 no montante de 243.223,62€, e de 502.959,32€ referentes ao 1.º e 2.º trimestre de 2021 (PD n.º 62/2021, de 03 de fevereiro), perfazendo um valor global de 746.182,94€, com o objetivo de adotar medidas de apoio que permitam a sua recuperação e uma ajuda no regresso à atividade, no compromisso da melhor solução possível no sentido de minimizar o impato da economia local;

- **Isenção de rendas das concessões de mercados, feiras e esplanadas** - 18.000,00€/mês como uma atenuante aos efeitos da crise nesse sector;
- Isenção do pagamento das rendas, em imóveis para fins não habitacionais do Município de Oeiras, na área da restauração e bebidas e hotelaria: **189.559,83€**
    - abril de 2020: 52.410,68€ (PD 266/2020);
    - maio de 2020: 52.410,68€ (PD 266/2020);
    - junho de 2020: 36.832,69€ (PD 523/2020);
    - novembro e dezembro de 2020: 42.905,78€ (PD 1067/2020).
- A isenção total (1º trimestre) e a redução em 50% (2º trimestre) do pagamento de remunerações devidas pelas empresas ao Município de Oeiras, e que desenvolvem atividades económicas em imóveis para fins não habitacionais do Município de Oeiras: **414.671,41€**
    - 1º trimestre de 2021: 266.867,34€ (PD 62/2021);
    - 2º trimestre de 2021: 147.804,07€ (PD 62/2021).
- Isenção do pagamento das rendas dos espaços comerciais sitos em bairros municipais e dos armazéns do Bairro do Alto dos Barronhos: **135.064,06€**
    - abril de 2020: 17.858,65€ (PD 513/2020);
    - maio de 2020: 18.076,61€ (PD 513/2020);
    - junho de 2020: 18.076,61€ (PD 523/2020);
    - novembro e dezembro de 2020: 56.233,38€ (PD 1067/2020);
    - 1º trimestre de 2021: 16.545,87€ (PD 62/2021);
    - 2º trimestre de 2021: 8.272,94€ (PD 62/2021).
- Isenção do pagamento de taxas dos operadores dos mercados municipais: **162.359,12€**
    - abril e maio de 2020: 32.996,12€ (PD 513/2020);
    - novembro e dezembro: 39.804,00€ (PD 1067/2020);
    - 1º trimestre e 2º trimestre de 2021: 89.559,00€ (PD 62/2021).
- Mercado Municipal de Tercena- Isenção do pagamento da remuneração mensal devida pela Winneryellow, Unipessoal, Lda., no âmbito do Contrato de Concessão de Exploração em vigor, no montante de **8.851,46€**, referente ao mês de outubro de 2020 (PD 5/2021).

- Redução em 50%, de todas as taxas relativas à ocupação de espaço público, publicidade e toldos: **599.144,47€**
    - entre 1 de março e 30 de junho de 2020, com o valor total de 149.786,47€ (PD 513/2020);
    - entre 1 de janeiro e 31 de dezembro de 2021 – no montante mensal de 37.446,50€, num total de 449.358,00€ (PD 62/2021).
- A suspensão do pagamento das licenças de esplanada até 31/12/2021, correspondendo ao montante de 100.124,21€;
- Distribuição de máscaras sociais pelo comércio local destinadas aos munícipes, com um investimento de 11.500,00€;
- Campanha de apelo ao consumo no comércio local, com um investimento de 10.000,00€;
- Apoio complementar a Agentes Culturais, num investimento de 214.000,46€;
- **Rendas habitação social** - moratória por 60 dias, permitindo que as famílias possam ser aliviadas de encargos financeiros durante este período de maior vulnerabilidade;
- **SIMAS** - moratória de 30 dias no pagamento das faturas de água, como uma medida de apoio social junto das famílias;
- **Atribuição de subsídio a ACECOA**, no montante de 15.000,00€ durante este período de estagnação da atividade económica;
- **Contrato Programa para compensação de receita por encerramento dos equipamentos sob a gestão da Oeiras Viva**, no montante global de 476.903,06€;
- **Parques Tejo, compensação no valor de cerca de 380.242,34€** por diminuição de despesa em virtude de isenção de parquímetros;
- Estamos a criar condições para que **através da contração pública, empresas do nosso concelho, continuem a sua atividade, assegurando postos de trabalho;**
- **Contrato de Cooperação e Comparticipação Financeira com a AERLIS,** por um período de um ano, com o objetivo de criar o Balcão de Apoio ao Empresário, no montante global de 60.000,00€;
- **Contrato de Cooperação e Comparticipação Financeira com a ACECOA,** por um período de um ano, com o objetivo de criar o Balcão de Apoio ao Empresário, no montante global de 60.000,00€;
- **Criação do Balcão de Apoio ao Empresário e ao Investidor (BAEI) para apoio aos empresários do concelho.**

13. Policiamento - ações de sensibilização:

Para além da atividade regular, a Polícia Municipal tomou as seguintes medidas e ações de relevância, no âmbito do Covid-19, desde o dia 14 de março até ao dia 28 de fevereiro de 2021:

1. Ações de **policiamento de proximidade** no Passeio Marítimo de Oeiras;
2. Ação de **sensibilização** e **policiamento de proximidade** nas praias do concelho de Oeiras (Praias da Torre, Santo Amaro de Oeiras, Paço de Arcos e Caxias), informando os Munícipes do condicionamento de permanência, no sentido de evitar aglomerados de pessoas no areal;
3. **Ação de sensibilização** com várias passagens em diversos locais do concelho, junto de Munícipes em **filas de supermercado, farmácias ou aglomerados, em espaço público**, com vista a manterem o **distanciamento de segurança**, uns dos outros, no âmbito da prevenção do contágio com Covid-19;
4. Foi ainda realizada uma **ação de policiamento em conjunto com a PSP**, após decisão da Vereadora Dr.ª Joana Baptista, para o encerramento da Feira de Velharias no Jardim Municipal De Paço de Arcos, no âmbito de evitar aglomerados de pessoas no local;
5. Encerramento dos portões dos Jardins Municipais abertos ao público;
6. Foi realizado uma **ação de sensibilização** relativo ao Covid-19 nas instalações da Polícia Municipal;
7. Realizou-se uma **ação de patrulhamento** na União das Freguesias de Algés, Linda-a-Velha e Cruz Quebrada de sensibilização aos munícipes face às distâncias de segurança a adotar, para evitar o contágio do Covid-19;
8. **Policiamento** às medidas impostas relativas aos estabelecimentos de restauração e bebidas em todo o Concelho, sempre em estreita colaboração e cooperação com a PSP;
9. **Ações de fiscalização e patrulhamento** nas diversas freguesias do concelho a fim de verificar o **encerramento das esplanadas dos estabelecimentos**, de acordo com o **Despacho 33/2020**, em todo o Concelho;

10. **Patrulhamento** em todo o Concelho, em especial nos locais de fronteira e nas localidades mais isoladas, com passagem da mensagem do Executivo para os cuidados especiais a ter por parte dos Munícipes, resultante da presente situação;
    a. **Distribuição dos 50.000 panfletos em todo o Concelho com informação sobre o CoViD19, nomeadamente relativa às linhas de Apoio e Emergência e medidas extraordinárias.**
11. Verificação de ocorrências relativas a **aglomerado de pessoas** nas Praias, nos Parques Infantis, esplanadas e em todo o Concelho de Oeiras;
12. **Colaboração com a Proteção Civil Municipal e com os Bombeiros Voluntários,** na montagem de uma tenda hospitalar no Hospital Santa Cruz, em Carnaxide;
13. **Verificação de reclamações** relativas a **indivíduos a beber álcool na via pública**, em Carnaxide, Outurela, Linda-Velha, entre outros locais;
14. **Verificação de reclamação do ruído de obras** produzido pelos trabalhos a decorrer na Av. Bonneville Franco pertencente ao SIMAS:
    a. Os munícipes estão a ser informados que em relação a esta matéria, mantêm-se o regulamentado na Lei 9/2007 (Lei geral do ruido).
15. Policiamento fixo no **Centro de Saúde de Paços de Arcos** para vigilância na tenda de apoio ao COVID-19;
16. **Determinado o encerramento de estabelecimentos e de campos de jogos particulares** que não cumpriam as regras impostas pelo Estado de Emergência;
17. **Ação de sensibilização junto** do aglomerado de motoristas da "*Uber Eats/Glovo*" junto ao MacDonald's de Carnaxide e noutros locais do Concelho;
18. **Verificação de inúmeras reclamações**, em coordenação com a PSP de Miraflores, relativas a **aglomerados de pessoas no interior do Palácio dos Aciprestes**, em Linda-a-Velha;
19. Verificação de **<u>inúmeras reclamações de incomodidade sonoras</u>**, relativas ao **<u>ruído de obras em prédios habitacionais</u>**, em especial derivado ao facto de os Munícipes estarem em teletrabalho, o que dificulta o mesmo:
    a. Estas reclamações enquadram-se no Regulamento Geral de Ruido (RGR)aprovado pelo DL 9/2007.
    b. Da **aprovação do Decreto 2A/2020**, execução da declaração do estado de emergência, <u>não condicionou o controlo da poluição sonora em edifícios de habitação</u>, mormente as atividades ruidosas temporárias.

c. Assim, os Munícipes estão a ser informados que se mantém em vigor o previsto no artigo 14ª do RGR, e neste contexto, só se poderá ordenar a sua interrupção no incumprimento daquele preceito legal, fora do horário.

20. **Encerramento do Jardim do Palácio dos Aciprestes** (aberto ao público conforme Despacho n.º 033/2020 - COVID-19), devido ao aglomerado de Munícipes no local, em incumprimento ao decretado pelo Decreto 2-B/2020;
21. **Participação na reunião da Comissão Municipal de Proteção Civil de Oeiras;**
22. **Distribuição de panfletos de sensibilização**, relativo ao "Dever de recolhimento obrigatório";
23. **Policiamento ao Centro de Acolhimento em Paço de Arcos**, aberto ao público no dia 3 de abril, com passagens e paragens periódicas no local, com contato com responsável e/ou segurança;
24. **Encerramento dos Passeios Marítimos da Algés e de Oeiras**, desde o dia 9 de abril, com colocação das baias em todas as entradas, fita balizadora policial e avisos de encerramento;
25. **Participação nas Operações Conjuntas com a PSP**.
26. A PM tem desenvolvido neste âmbito, de forma proporcional e adequada à situação epidemiológica – ações proactivas e reativas, planeadas ou inopinadas, preventivas (de sensibilização e de recomendação) e repressivas (com elaboração de autos de notícia por contraordenação) desde a última atualização do relatório até à presente data, assumindo especial relevância

    a. Novas prioridades de atuação dos Agentes fiscalizadores, no sentido em que, o foco da atenção dos agentes da Polícia Municipal foi direcionado, quase em exclusivo, para a fiscalização do cumprimento das medidas restritivas adicionais resultantes do "novo" estado de emergência, de modo a responder à movimentação de pessoas, face ao estado actual da pandemia da doença COVID-19;

    b. Acções conjuntas, em cooperação com a Força de Segurança (PSP), para aumentar a visibilidade policial e a fiscalização nas zonas de maior risco de concentração de pessoas (ex: Passeio marítimo; Parque Urbano do Complexo do Jamor; parques e jardins…).

    c. Neste domínio, registou-se um aumento de autos de notícia por contraordenação elaborados, por incumprimento dos deveres estabelecidos no regime sancionatório aplicável.

Informam-se ainda as medidas tomadas pela PM relativas à prevenção do contágio do COVID19:

Funcionário/Polícias

1. Colocação em regime de teletrabalho, de todos os trabalhadores cujas as actividades desempenhadas são compatíveis com esse regime;
2. Em 18-01-2021 foram realizados testes em massa para detectar COVID-19
3. Foi disponibilizado alojamento em Hotel para confinamento, aos profissionais que o solicitaram;
4. Colocação de Agentes/colaboradores com doenças crónicas/risco e com filhos menores de 12 anos em casa;
5. Foram constituídas equipas de trabalho estáveis;
6. Autorização do não uso do boné nos Agentes;
7. Autorização para que os Agentes possam vir/ir fardados de casa;
8. **Desfasamento de horários/rotatividade para que não haja cruzamento de equipas/turnos -** O pessoal que trabalha por turnos (pessoal de serviço operacional) terminam o turno meia hora mais cedo, exceto os Graduados de turno; Centro de Comando e Controlo e postos fixos – com esta meia hora de intervalo entre o final de um turno e o início do seguinte pretende-se evitar o contacto entre os trabalhadores que saem e os que entram**;**
9. Foram criados dois circuitos específicos para entrada e saída do pessoal que trabalha por turnos – os que terminam o turno devem sair pela garagem e os que iniciam o turno devem entrar pela porta principal de acesso às instalações.
10. Alimentação e fruta disponibilizada a todos os funcionários;
11. Entrega de materiais de proteção individual a todos os Agentes, nomeadamente luvas, máscaras, fato;
12. Entrega de Viseiras individuais a cada Agente;
13. Aferição de temperatura de todas as pessoas que entrem no edifício da PM/PCM, através da utilização de termómetro por infravermelhos;
14. Restrições de banhos de água quente, nos balneários do edifício da Proteção Civil e PM, por indicação da Dra. Ana Gaspar, Delegada de Saúde do Concelho;
15. Foi assegurado que todos os trabalhadores no local de trabalho (postos fixos) mantenham um distanciamento físico de pelo menos 1 metro, e de preferência 2 metros;

16. Foi reforçada a neecssdiade de cada trabalhador adotar rigorosos comportamentos de autoproteção (uso de máscaras, lavar as mãos com água e sabão ou higienizador à base de álcool, etc...).
17. Foi determinado para espaçarem o almoço e os intervalos para café para evitar grandes concentrações de trabalhadores no mesmo local.
18. Foi determinado que sejam desinfetadas as superfícies frequentemente tocadas.
19. Foi determinado que, sempre que possível, devem efetuar a transferência de turno (passagem de serviço) por meios que evitem a proximidade (por exemplo, utilizando telefones fixos internos ou celulares).
20. Os briefings, no início de cada turno, passaram a ser apresentados na garagem, para garantir o afastamento físico.
21. Foi determinada a proibição de entrada de pessoal no Centro de Comando e Controlo (a pessoas estranhas ao CCC - que não têm necessidade de aceder, por não desempenharem funções naquele local).
22. Foi determiando para que se mantenham os locais ventilados, abrindo janelas e/ou portas.

Viaturas:

1. **Higienização de todas as viaturas por parte da DVM;**
2. Colocação de Kit's de proteção (Fato, Máscara e luvas);
3. Frascos de dispensadores em cada viatura de gel desinfetante;
4. **Passagem da mensagem do Executivo, dirigida aos munícipes nas viaturas policiais;**
5. **Reparação das viaturas da PM que tinham o sistema de alerta de voz inoperacional.**

Edifício PM/PCM:

1. **Colocação de dispensadores de álcool gel em vários partes do edifício e gabinetes;**
2. Reforço da limpeza;
3. Criação de uma copa suplente, com o máximo de pessoas estipulado;
6. **Desinfeção por nebulização do edifício da POLÍCIA MUNICIPAL e da PROTEÇÃO CIVIL;**
7. **Nova desinfestação por nebulização das instalações do edifício da Polícia Municipal em 6 de Maio de 2020;**
8. **Limpeza profunda das instalações pela empresa GEM LAB de 18 a 22 de Maio de 2020.**

9. Nova Desinfeção por nebulização do edifício da POLÍCIA MUNICIPAL e da PROTEÇÃO CIVIL em 17-01-2021

14. Intervenções no Espaço Público

Desde a primeira hora que a DCAD esteve envolvida no apoio a várias unidades orgânicas para o combate à pandemia. Ao mesmo tempo que mantinha a sua regular actividade de manutenção e conservação do edificado municipal bem como do espaço público, a DCAD apoiou 46 acções relacionadas com o combate à pandemia através dos seus diversos sectores.

1. Quadro Resumo de Acções

Sector	Quantidade de Pedidos
Arruamentos	1
Canalização	2
Carpintaria	1
Construção Civil	1
Electricidade	16
Logistica	20
Serralharia	5

2. Quadro detalhado de acções

Data	Freguesia	Descrição	Sector
03/02/2021	Carnaxide e Queijas	Transporte de 50 baias, pimenteiro de eletricidade do armazém de Porto Salvo Norte e diverso mobiliário para o pavilhão Carlos Queiroz, em Carnaxide, no dia 05-02-2021 para a criação do Centro de Vacinação Oeiras Valley	LOGÍSTICA
02/02/2021	Carnaxide e Queijas	Disponibilização de pimenteiro multitomadas para Posto de Vacinação a ser instalado no Pavilhão Carlos Queiroz.	ELECTRICIDADE EP
22/01/2021	várias	Fecho dos acesos ao complexo desportivo do Jamor.	LOGÍSTICA
22/01/2021	várias	Fecho dos acessos aos areais e estacionamentos dos mesmos no concelho.	LOGÍSTICA
15/01/2021	Oeiras e São Julião da Barra, Paço de Arcos e Caxias	Transporte do armazém da UGA para o gabinete da Sra. Vereadora Teresa Bacelar de material de combate à COVID-19 dia 15/01 pelas 12h.	LOGÍSTICA

04/12/2020	várias	Fornecimento de 6 pilhas AAA para os termómetros atribuídos às secções.	ELECTRICIDADE EM
05/11/2020	Algés, Linda-a-Velha e Cruz Quebrada-Dafundo	Instalação de ramal de alimentação de água e esgoto no Covidário de Algés.	CANALIZAÇÃO
05/11/2020	Algés, Linda-a-Velha e Cruz Quebrada-Dafundo	Colocação de 11 baias no Covidário de Algés.	LOGÍSTICA
28/10/2020	Algés, Linda-a-Velha e Cruz Quebrada-Dafundo	Colocação de baias para reserva de estacionamento na Avenida Bombeiros Voluntários de Algés, conforme imagem. Data de colocação das baias: dia 3 de Novembro durante a manhã. Data de recolha: dia 4 de novembro a partir das 15h.	LOGÍSTICA
13/10/2020	Algés, Linda-a-Velha e Cruz Quebrada-Dafundo	Transporte de armário para quadro eléctrico para lateral do Centro de Saúde de Algés - Largo Dra. Fátima Nogueira.	LOGÍSTICA
13/10/2020	Oeiras e São Julião da Barra, Paço de Arcos e Caxias	Apoio na remoção dos torniquetes virtuais na Praia da Torre.	ARRUAMENTO
17/09/2020	várias	Considerando a necessidade dos cCubes do concelho retomarem a sua atividade desportiva, em consonância com as orientações da DGS, o SC Linda-a-Velha e o CD Paço de Arcos, solicitaram o empréstimo de 12 baias (6+6) ao Município, para a necessidade de definir circuitos de circulação nas suas instalações.	LOGÍSTICA
11/09/2020	Oeiras e São Julião da Barra, Paço de Arcos e Caxias	Transporte de Equipamento de 100.000 unidades de Equipamento de Proteção Individual do Armazém de Porto salvo para o Palácio Marquês de Pombal (Gabinete Sra. Vereadora, Dra. Teresa Bacelar).	LOGÍSTICA

02/09/2020	Porto Salvo	Pedido de Apoio 09:00 do dia 04-09-2020, sexta-feira para transporte e Armazenamento de EPIS - União Distrital das IPSS de Lisboa Solicito carregadores com carrinha para ajudar o meu motorista no transporte de: • Máscaras: 789 cx de 50 (15cx grandes + 39 caixinhas) • Luvas: 300 cx de 100 (30 caixas c/10 caixinhas cada) • Aventais: 66 embalagens de 100 (6 caixas c/10 embalagens + 6 embalagens • Desinfetante: 1428 litros (119 caixas c/12 litros cada)	LOGÍSTICA
23/07/2020	Oeiras e São Julião da Barra, Paço de Arcos e Caxias	Fornecimento de pilhas 3 AAA para os medidores de temperatura nas portarias Quantidade 24 pilhas	ELECTRICIDADE EM
24/06/2020	Oeiras e São Julião da Barra, Paço de Arcos e Caxias	Fornecimento e transporte de 12 baias para a praia de Caxias e para a baia dos golfinhos	LOGÍSTICA
20/06/2020	Oeiras e São Julião da Barra, Paço de Arcos e Caxias	Fornecimento, transporte e colocação de 6 baias na praia da torre e na praia de Santo Amaro	LOGÍSTICA
08/06/2020	Oeiras e São Julião da Barra, Paço de Arcos e Caxias	Levantamento e colocação de baias na Praia de Santo Amaro, desde o restaurante Amarelo até ao Restaurante do Saisa.	LOGÍSTICA
05/06/2020	Algés, Linda-a-Velha e Cruz Quebrada-Dafundo	Trabalhos diversos no Hospital de Campanha no Hospital de São Francisco Xavier.	SERRALHARIA
05/06/2020	Carnaxide e Queijas	Trabalhos diversos no Hospital de Campanha instalado no Hospital de Santa Cruz.	SERRALHARIA
05/06/2020	Oeiras e São Julião da Barra, Paço de Arcos e Caxias	Trabalhos diversos em Hospital de Campanha em Paço de Arcos.	SERRALHARIA
05/06/2020	Oeiras e São Julião da Barra, Paço de Arcos e Caxias	Fornecimento de redutores para depósitos de água - depósitos para desinfecção da via pública.	SERRALHARIA

03/06/2020	Oeiras e São Julião da Barra, Paço de Arcos e Caxias	Ligação eléctrica aos Torniquetes virtuais a serem colocados na praia de Caxias.	ELECTRICIDADE EP
02/06/2020	Oeiras e São Julião da Barra, Paço de Arcos e Caxias	Execução de 8 maciços com negativo para colocação de mastros para caminho da alimentação elétrica aos semáforos de praia a ser colocados em diversas praias do Concelho.	CONSTRUÇÃO CIVIL
01/06/2020	Oeiras e São Julião da Barra, Paço de Arcos e Caxias	Fornecimento de energia para a colocação de torniquetes virtuais na praia da Torre.	ELECTRICIDADE EP
01/06/2020	Oeiras e São Julião da Barra, Paço de Arcos e Caxias	Fornecimento de energia para a colocação de torniquetes virtuais na praia Sto. Amaro de Oeiras.	ELECTRICIDADE EP
01/06/2020	Oeiras e São Julião da Barra, Paço de Arcos e Caxias	Fornecimento de energia para a colocação de torniquetes virtuais na praia de Paço de Arcos.	ELECTRICIDADE EP
15/05/2020	Algés, Linda-a-Velha e Cruz Quebrada-Dafundo	Fornecimento e colocação de 70 grades balizadoras de trânsito no Palácio dos Anjos, em Algés, para dia 16MAI20 às 08:00	LOGÍSTICA
12/05/2020	Barcarena	Fornecimento e colocação de baias metálicas para o isolamento do parque infantil da Fàbrica da Pólvora.	LOGÍSTICA
05/05/2020	Oeiras e São Julião da Barra, Paço de Arcos e Caxias	Desmontagem de tenda de hospital de campanha no Centro de Saúde de Paço de Arcos. Electricidade EM.	ELECTRICIDADE EM
20/04/2020	várias	Apoio ao USST na distribuição de EPI''s (máscaras, luvas e viseiras) em diversos locais do concelho	LOGÍSTICA
09/04/2020	várias	Colocação de 140 grades para interdição do Passeio Marítimo em todas as freguesias do Concelho.	LOGÍSTICA
09/04/2020	Oeiras e São Julião da Barra, Paço de Arcos e Caxias	Empréstimo de 44 grades à Polícia Municipal para resposta a situações de urgência imperiosa.	LOGÍSTICA

02/04/2020	Carnaxide e Queijas	Apoio na montagem de gabinete de crise no Edificio da Protecção Civil.	ELECTRICIDADE EM
02/04/2020	Carnaxide e Queijas	Apoio na montagem de gabinete de crise no Edificio da Protecção Civil. Disponibilização de extensões triplas e novas ligações de energia.	ELECTRICIDADE EM
01/04/2020	Oeiras e São Julião da Barra, Paço de Arcos e Caxias	Reparações no Hospital de Campanha no Centro de Saúde de Paço de Arcos.	ELECTRICIDADE EM
31/03/2020	Oeiras e São Julião da Barra, Paço de Arcos e Caxias	Execução de ramal de alimentação a tenda de aumento de capacidade do Hospital de Campanha sito no Centro de Saúde de Paço de Arcos.	ELECTRICIDADE EM
30/03/2020	Carnaxide e Queijas	Apoio na montagem do Gabinete de Crise no Edifício da Polícia Municipal.	ELECTRICIDADE EM
29/03/2020	Oeiras e São Julião da Barra, Paço de Arcos e Caxias	Fornecimento de divisória em acrílico para o guichet do hospital de campanha instalado no centro de saúde de Paço de Arcos	ARMAZÉM
26/03/2020	Oeiras e São Julião da Barra, Paço de Arcos e Caxias	Montagem de salas para analises COVID na Fundição de Oeiras e no CAMB.	LOGÍSTICA
26/03/2020	Oeiras e São Julião da Barra, Paço de Arcos e Caxias	Montagem de 2 lavatórios (armário, lavatório) para o Hospital de Campanha que se instalou no Hospital Santa Cruz Montagem de 2 lavatórios e respetivo ramal de água e ligação ao esgoto (armário, lavatório, torneiras e tubagem para as ligações de água e esgoto) para o Hospital de Campanha que se instalou no Hospital São Francisco Xavier.	CANALIZAÇÃO
26/03/2020	Oeiras e São Julião da Barra, Paço de Arcos e Caxias	Fabricação de 400 cunhas de madeira para deixarmos as portas dos edifícios abertas.	CARPINTARIA
26/03/2020	Carnaxide e Queijas	Apoio na montagem de Hospital de Campanha. Hospital de Santa Cruz – Trabalhos diversos	ELECTRICIDADE EM
19/03/2020	Carnaxide e Queijas	Montagem de Hospital de Campanha Hospital de Santa Cruz – Trabalhos diversos	ELECTRICIDADE EM

17/03/2020	Oeiras e São Julião da Barra, Paço de Arcos e Caxias	Apoio da equipa de electricidade para montagem de hospital de campanha no centro de Saude de Paço de Arcos.	ELECTRICIDADE EM
16/03/2020	Oeiras e São Julião da Barra, Paço de Arcos e Caxias	Disponibilização de 120 baias para restrição de acesso às praias do Concelho.	LOGÍSTICA

15. Intervenção em Equipamentos

A Divisão de Equipamento Municipais no âmbito das suas atribuições e competências realizou as seguintes ações:

- Instalação de tendas nas entradas dos 7 Centros de Saúde do Concelho por 6 meses (Algés, Dafundo, Linda-a-Velha, Carnaxide, Barcarena, Paço de Arcos e Oeiras) no total de **91.419,75 €** c/IVA incluindo.
- Instalação de covidário no Centro de Saúde de Algés (5 gabinetes com montagem e desmontagem e aluguer por 6 meses no total de **36.900,74 €** c/IVA incluindo).

V. Considerações Finais

Tendo em consideração as atribuições municipais perante a situação pandémica do COVID – 19, o Município de Oeiras, desde o início, entendeu reforçar as medidas implementadas a nível nacional, em beneficio das populações, nomeadamente através da extensão e reforço dos instrumentos de apoio social, quer no que concerne ao desenvolvimento de medidas internas de reorganização, quer no reforço ao apoio às entidades da comunidade que, diariamente, dão resposta às várias necessidades sociais, económicas e de saúde, no sentido lato, muito contribuindo para a salvaguarda e qualidade de vida dos munícipes e dos trabalhadores no concelho, evitando o aumento de vulnerabilidades daqueles que habitualmente se encontram mais frágeis.

Estamos conscientes que dia a dia novas informações obrigam a novas correções e por essa razão mantemos em constante atualização o Plano Municipal de Apoio à População em Situação de Vulnerabilidade Social – COVID-19, que construímos, em articulação com todos os agentes sociais e de saúde, para minimizar os efeitos da situação de pandemia, pretendendo, deste modo, responder de forma concertada, articulada e flexível, às necessidades identificadas e emergentes.

Almeja-se, assim, que as medidas implementadas promovam a proteção dos munícipes mais vulneráveis, dos profissionais de primeira linha e dos trabalhadores do Município, constituindo-se como um suporte social, imprescindível enquanto medida de mitigação de combate ao Covid-19.

Continuaremos a trabalhar no sentido de garantir a minimização dos impactos e consequências desta pandemia e seus constrangimentos sobre as pessoas e as suas atividades, mantendo, deste modo, o nosso compromisso para com os nossos Munícipes e trabalhadores.

Oeiras sempre ao seu lado!

VI. Anexos

- Listagem de EPIs
- Higienização de Instalações Municipais e de Entidades Diversas
- Lista de contratações no âmbito do COVID19
- Quadros Resumo

		MATERIAL	UNI	TOTAIS ENTREGUES
DIREÇÃO MUNICIPAL OBRAS, GESTÃO AMBIENTAL E HABITAÇÃO	DIVISÃO LIMPEZA URBANA	Máscaras Cirurgicas	uni	**55 800**
		TYVECK	uni	**501**
		Gel Alcool	L	**444**
		Luvas	uni	**1 100**
		Termómetro Laser	uni	**14**
		Óculos	uni	**110**
		Viseiras	uni	**727**
		Máscaras FFP2	uni	**6 190**
	DIVISÃO GESTÃO RESIDUOS URBANOS	Termómetro Laser	uni	**2**
		Viseiras	uni	**652**
		Gel Alcool	L	**343**
		Máscaras Cirurgicas	uni	**46 150**
	UNIDADE DE PLANEAMENTO E APOIO À GESTÃO	Máscaras Cirurgicas	uni	**3 500**

		Viseiras	uni	**74**
	DIVISÃO CONSERVAÇÃO E ADMINISTRAÇÃO DIRETA	Luvas	uni	**300**
		Máscaras Cirurgicas	uni	**14 050**
		Viseiras	uni	**13**
		TYVECK	uni	**29**
	UNIDADE DE BEM-ESTAR ANIMAL E FISCALIZAÇÃO SANITÁRIA	Máscaras Cirurgicas	uni	**4 600**
		Luvas	uni	**100**
		Viseiras	uni	**10**
	DIVISÃO VIATURAS E MAQUINAS	TYVECK	uni	**1 042**
		Máscaras Cirurgicas	uni	**13 850**
		Viseiras	uni	**137**
		Gel Alcool	L	**15**
		Máscaras FFP2	uni	**400**
		Luvas	uni	**3 900**
	DIVISAO GESTAO SOCIAL DA HABITAÇÃO	Máscaras Cirurgicas	uni	**2 850**
		Luvas	uni	**3 000**
	DIVISÃO GESTÃO AMBIENTAL	Viseiras	uni	**228**
		Gel Alcool	L	**303**
		Máscaras Cirurgicas	uni	**10 712**
	DIVISÃO GESTÃO ESPAÇO PÚBLICO	Viseiras	uni	**0**
		Máscaras Cirurgicas	uni	**7 900**
	DIVISÃO EQUIPAMENTOS MUNICIPAIS	Máscaras Cirurgicas	uni	**3 050**
		Viseiras	uni	**7**
	DIVISÃO GESTAO ESPAÇOS VERDES	Gel Alcool	L	**120**
		Termómetro Laser	uni	**5**
		Viseiras	uni	**199**
		Máscaras Cirurgicas	uni	**29 603**
	VINHO CARCAVELOS VILLA OEIRAS	Termómetro Laser	uni	**0**
		TYVECK	uni	**162**
		Luvas	L	**800**
		Máscaras FFP2	uni	**962**
	MERCADOS	Máscaras Cirurgicas	uni	**2 250**
		Gel Alcool	L	**110**
		Luvas	uni	**500**
		Termómetro Laser	uni	**5**
DIREÇÃO GERAL DE	DIVISÃO GESTÃO ORGANIZACIONAL	TYVECK	uni	**93**

ADMINISTRAÇÃO GERAL		Luvas	uni	**13 900**
		Óculos	uni	**34**
		Termómetro Laser	uni	**10**
		Gel Alcool	L	**2 885**
		Viseiras	uni	**416**
		Máscaras FFP2	uni	**786**
		Borrifador	uni	**50**
		Máscaras Cirurgicas	uni	**35 690**
	DEPARTAMENTO DE INOVAÇÃO E TECNOLOGIAS DE INFORMAÇÃO E COMUNICAÇÃO	Máscaras FFP2	uni	**516**
		Gel Alcool	L	**8**
		Máscaras Cirurgicas	uni	**4 350**
		Luvas	uni	**100**
	DIVISÃO GESTAO PESSOAS	Máscaras Cirurgicas	uni	**7 250**
		Termómetro Laser	uni	**2**
		Gel Alcool	L	**10**
		Luvas	uni	**2 000**
	DEPARTAMENTO DE FINANÇAS E PATRIMONIO	Luvas	uni	**600**
		Óculos	uni	**0**
		Viseiras	uni	**10**
		Máscaras Cirurgicas	uni	**5 950**
		TYVECK	uni	**0**
	UNIDADE GESTÃO DE ARMAZENS	Luvas	uni	**200**
		Óculos	uni	**2**
		Gel Alcool	L	**5**
		Máscaras Cirurgicas	Uni	**1 000**
		Viseiras	uni	**101**
		Máscaras FFP2	uni	**545**
		TYVECK	uni	**45**
	UNIDADE SEGURANÇA E SAÚDE NO TRABALHO	Luvas	uni	**1 200**
		Termómetro Laser	uni	**52**
		Gel Alcool	L	**71**
		Máscaras Sociais	uni	**5 790**
		Máscaras FFP2	uni	**312**
		Máscaras Cirurgicas	uni	**51 000**
DIREÇÃO MUNICIPAL ORDENAMENTO TERRITORIO DESENVOLVIMENTO URBANO	UNIDADE DE ATENDIMENTO APOIO ADMINISTRATIVO	Máscaras Cirurgicas	uni	**2 650**
		Viseiras	uni	**11**
	DEPARTAMENTO GESTÃO URBANISTICA	Máscaras Cirurgicas	uni	**3 700**

		Viseiras		**11**
		Luvas	uni	**1 100**
	DIVISÃO REABILITAÇÃO URBANA	Óculos	uni	**2**
		TYVECK	uni	**2**
		Luvas	uni	**100**
DIREÇÃO MUNICIPAL, DESENVOLVIMENTO SOCIAL E CULTURA	DIVISÃO BIBLIOTECAS E PROMOÇÃO LINGUA	Termómetro Laser	uni	**3**
		Máscaras Cirurgicas	uni	**8 100**
		Luvas	uni	**800**
	DEPARTAMENTO DE ARTES, CULTURA, TURISMO E PATRIMONIO HISTORICO	Máscaras Cirurgicas	uni	**5 400**
		Luvas	uni	**800**
		Máscaras FFP2	uni	**50**
	DEPARTAMENTO DE DESENVOLVIMENTO SOCIAL	Máscaras Cirurgicas	uni	**3 750**
		Máscaras sociais	uni	**2 923**
		Gel Alcool	L	**427**
		Viseiras	uni	**157**
	CONTRATO LOCAL DE SEGURANÇA	Máscaras Cirurgicas	uni	**1 650**
		Luvas	uni	**100**
	DEPARTAMENTO DE EDUCAÇÃO	Máscaras Cirurgicas	uni	**3 750**
		Máscaras FFP2	uni	**45**
		Viseiras	uni	**266**
		Luvas	uni	**3 700**
		óculos	uni	**425**
PRESIDÊNCIA	GABINETE PRESIDENCIA	Máscaras Cirurgicas	uni	**4 350**
		Viseiras	uni	**13**
		Máscaras FFP2	uni	**150**
		Gel Alcool	l	**31**
		Luvas	uni	**1 300**
	GABINETE VICE-PRESIDENTE	Máscaras Cirurgicas	uni	**830**
		Luvas	uni	**200**
	GABINETE VER JOANA BATISTA	Máscaras Cirurgicas	uni	**150**
		Gel Alcool	L	**1**
		Viseiras	uni	**15**
	GABINETE VER PEDRO PATACHO	Máscaras Cirurgicas	uni	**1 650**
		Máscaras FFP2	uni	**50**
		Viseiras	uni	**125**
		Gel Alcool	l	**75**

		Luvas	uni	**1 250**
	GABINETE VER TERESA BACELAR	Máscaras FFP2	uni	**300**
		Viseiras	uni	**10**
	GABINETE VER NUNO NETO	Máscaras FFP2	uni	**250**
		Máscaras Cirurgicas	uni	**1 400**
		Luvas	uni	**0**
	GABINETE VER MARLENE RODRIGUES	Máscaras Cirurgicas	uni	**50**
		Gel Alcool	uni	**1**
	GABINETE VER ANGELO PEREIRA	Máscaras Cirurgicas	uni	**50**
		Máscaras FFP2	uni	**250**
		Gel Alcool	uni	**1**
	GABINETE ACESSORIA TECNICA E PROMOÇÃO AO INVESTIMENTO	Máscaras Cirurgicas	uni	**410**
		Viseiras	uni	**2**
		Luvas	uni	**120**
		Gel Alcool	L	**6**
	GABINETE CONTENCIOSO E APOIO JURIDICO	Máscaras Cirurgicas	uni	**1 800**
		Luvas	uni	**100**
ASSEMBLEIA MUNICIPAL	ASSEMBLEIA MUNICIPAL	Máscaras Cirurgicas	uni	**300**
		Máscaras Cirurgicas	uni	**160**
		Viseiras	uni	**107**
		Termómetro Laser	uni	**1**
POLICIA MUNICIPAL	POLICIA MUNICIPAL	TYVECK	uni	**50**
		Óculos	uni	**100**
		Luvas	uni	**1 600**
		Termómetro Laser	uni	**2**
		Viseiras	uni	**605**
		Gel Alcool	L	**114**
		Máscaras Cirurgicas	uni	**32 500**
		Máscaras FFP2	uni	**300**
PROTEÇAO CIVIL MUNICIPAL	BOMBEIROS	Luvas	uni	**42 500**
		Óculos	uni	**200**
		Máscaras Cirurgicas	uni	**82 500**
		Máscaras FFP2	uni	**31 650**
		Termómetro Laser	uni	**14**
		Viseiras	uni	**300**
		Gel Alcool	L	**142**

OEIRAS VALLEY PORTUGAL
MUNICÍPIO OEIRAS

		TYVECK	uni	**13 270**
FORÇAS DE SEGURANÇA	PSP OEIRAS	Luvas	uni	**4 200**
		Máscaras FFP2	uni	**0**
		Máscaras Cirurgicas	uni	**12 500**
		Gel Alcool	L	**20**
		Termómetro Laser	uni	**10**
		Viseiras	uni	**300**
		Borrifador	uni	**0**
	GNR	Termómetro Laser	uni	**1**
		Viseiras	uni	**12**
MUNÍCIPES	MUNÍCIPES	Máscaras sociais	uni	**13 500**
		Máscaras Cirurgicas	uni	**1 850 000**
SERVIÇOS PRISIONAIS	DIREÇÃO GERAL REINSERÇÃO SERVIÇOS PRISIONAIS	Luvas	uni	**0**
		Máscaras Cirurgicas	uni	**45 000**
		Máscaras FFP2	uni	**150**
		Óculos	uni	**500**
		Bata de proteção	uni	**0**
		Viseiras	uni	**500**
	PRISAO CAXIAS	Luvas	uni	**4 000**
		Máscaras FFP2	uni	**150**
		Máscaras Cirurgicas	uni	**0**
		Óculos	uni	**0**
		Botas impermeáveis	uni	**0**
		Botas papel	uni	**0**
	EP TIRES	Viseiras	uni	**100**
TRIBUNAIS	COMARCA DE OEIRAS	Máscaras Cirurgicas	uni	**1 200**
		Gel Alcool	L	**10**
		Viseiras	uni	**10**
		Luvas	uni	**200**
SERVIÇOS PÚBLICOS	SERVIÇO FINANÇAS PAÇO ARCOS	Máscaras Cirurgicas	uni	**300**
		Gel Alcool	L	**0**
		Viseiras	uni	**0**
		Luvas	uni	**0**
DIREÇAO GERAL SAÚDE	CENTRO TRIAGEM	Luvas	uni	**200**
		Fardas Descartáveis	uni	**100**
		Óculos	uni	**140**
		Viseiras	uni	**4**

	ACES LOO	Luvas	uni	**0**
		Máscaras Cirurgicas	uni	**0**
		Máscars FFP2	uni	**0**
	CENTRO DE SAUDE DE PAÇO DE ARCOS	Viseiras	uni	**20**
		TYVECK	uni	**20**
		Luvas	uni	**200**
		Máscaras Cirurgicas	uni	**40**
HOSPITAIS	CENTRO HOSPITALAR LISBOA OCIDENTAL	Ventilador	uni	**26**
		Luvas	uni	**4 500**
		Vestuário Hospitalar	uni	**2 262**
		Máscaras FFP2	uni	**0**
		Máscaras Cirurgicas	uni	**4 000**
		Bata impermeável	uni	**100**
		Proteção Sapatos	uni	**0**
		TYVECK	uni	**0**
		bombas eletricas	uni	**30**
		Seringas eletricas	uni	**60**
		Óculos	uni	**0**
		Fardas Descartáveis	uni	**250**
	HOSPITAL SÃO JOÃO DEUS	Luvas	uni	**3 000**
		Máscaras FFP2	uni	**0**
		Gel Alcool	L	**10**
		Vestuário Hospitalar	uni	**138**
		Viseiras	uni	**600**
		Botas impermeáveis	uni	**0**
		Bata impermeável	uni	**0**
		Bata descartável	uni	**0**
		Toucas	uni	**0**
		Proteção Sapatos	uni	**0**
		Termómetro Laser	uni	**4**
		Óculos	uni	**0**
		Fardas Descartáveis	uni	**50**
		Máscaras Cirurgicas	uni	**15 000**
		TYVECK	uni	**0**
ENTIDADES SOLIDARIAS E LUCRATIVAS	SAGRADA FAMILIA	Máscaras cirurgicas	uni	**800**
		Viseiras	uni	**15**

		Gel Alcool	L	**10**
		Luvas	uni	**700**
	CCAL	Luvas	uni	**1 100**
		Gel Alcool	L	**3**
		Máscaras Cirurgicas	uni	**450**
	SOLPLAY	Máscaras Cirurgicas	uni	**1 800**
	EQUIPA DE TRATAMENTO DE OEIRAS	Máscaras Cirurgicas	uni	**500**
		Luvas	uni	**400**
		Termómetro Laser	uni	**2**
		Viseiras	uni	**30**
		Gel Alcool	L	**10**
	RESPOSTA SEM-ABRIGO	Termómetro Laser	uni	**2**
		Gel Alcool	L	**4**
		Máscaras Cirurgicas	uni	**150**
		Luvas	uni	**300**
	LAR D. BELCHIOR CARNEIRO	Luvas	uni	**1 600**
		TYVECK	uni	**4**
		Viseiras	uni	**15**
		Gel Alcool	L	**11**
		Máscaras Cirurgicas	uni	**1 650**
	CENTRO SOCIAL PAROQUIAL SÃO ROMÃO DE CARNAXIDE	Luvas	uni	**1 300**
		TYVECK	uni	**54**
		Viseiras	uni	**15**
		Gel Alcool	L	**11**
		Máscaras Cirurgicas	uni	**1 150**
	CONFERÊNCIA MASCULINA NOSSA SENHORA DAS GRACAS	Luvas	uni	**2 100**
		TYVECK	uni	**4**
		Viseiras	uni	**15**
		Gel Alcool	L	**13**
		Máscaras Cirurgicas	uni	**1 750**
	ASSOCIAÇÃO DE ASSISTENCIA A IDOSOS E DEFICIENTES DE OEIARS	Luvas	uni	**1 600**
		TYVECK	uni	**4**
		Viseiras	uni	**15**
		Gel Alcool	L	**11**
		Máscaras Cirurgicas	uni	**1 650**
	CENTRO SOCIAL E PAROQUIAL NOSSA	Luvas	uni	**1 700**

	SENHORA DO CABO	TYVECK	uni	**4**
		Viseiras	uni	**15**
		Gel Alcool	L	**12**
		Máscaras Cirurgicas	uni	**1 700**
	CENTRO SOCIAL PAROQUIAL DE OEIRAS	Luvas	uni	**1 700**
		TYVECK	uni	**4**
		Viseiras	uni	**15**
		Gel Alcool	L	**12**
		Máscaras Cirurgicas	uni	**1 700**
	CENTRO SOCIAL E PAROQUIAL DE SÃO MIGUEL DE QUEIJAS	Luvas	uni	**1 400**
		TYVECK	uni	**44**
		Viseiras	uni	**15**
		Máscaras FFP2	uni	**20**
		Gel Alcool	L	**12**
		Máscaras Cirurgicas	uni	**1 200**
	CENTRO SOCIAL E PAROQUIAL DE BARCARENA	Luvas	uni	**1 200**
		TYVECK	uni	**4**
		Viseiras	uni	**15**
		Gel Alcool	L	**12**
		Máscaras Cirurgicas	uni	**1 200**
	CENTRO SOCIAL E PAROQUIAL NOSSA SENHORA DE PORTO SALVO	Luvas	uni	**1 200**
		TYVECK	uni	**4**
		Viseiras	uni	**15**
		Gel Alcool	L	**11**
		Máscaras Cirurgicas	uni	**1 650**
	Associação Oeiras São Julião	Luvas	uni	**1 200**
		TYVECK	uni	**4**
		Viseiras	uni	**15**
		Gel Alcool	L	**11**
		Máscaras Cirurgicas	uni	**1 650**
	Associação Médica de Gerontologia Social	Luvas	uni	**1 200**
		TYVECK	uni	**4**
		Viseiras	uni	**15**
		Gel Alcool	L	**12**
		Máscaras Cirurgicas	uni	**1 700**
	APOIO - ASSOCIAÇÃO DE SOLIDARIEDADE	Luvas	uni	**1 200**

	SOCIAL	TYVECK	uni	**4**
		Viseiras	uni	**15**
		Gel Alcool	L	**12**
		Máscaras Cirurgicas	uni	**1 200**
	Associação de Moradores do Bairro 25 de Abril	Luvas	uni	**1 500**
		TYVECK	uni	**4**
		Viseiras	uni	**15**
		Gel Alcool	L	**11**
		Máscaras Cirurgicas	uni	**1 650**
	Obra Social Madre Maria Clara	Luvas	uni	**1 200**
		TYVECK	uni	**4**
		Viseiras	uni	**15**
		Gel Alcool	L	**11**
		Máscaras Cirurgicas	uni	**1 650**
	CENTRO SOCIAL SENHOR JESUS DOS AFLITOS	Luvas	uni	**1 100**
		TYVECK	uni	**4**
		Viseiras	uni	**15**
		Gel Alcool	L	**10**
		Máscaras Cirurgicas	uni	**1 100**
	Projeto Família Global	Luvas	uni	**1 200**
		TYVECK	uni	**4**
		Viseiras	uni	**15**
		Gel Alcool	L	**11**
		Máscaras Cirurgicas	uni	**1 650**
	Centro Comunitário Paroquial Nossa Senhora das Dores	Luvas	uni	**1 200**
		TYVECK	uni	**4**
		Viseiras	uni	**15**
		Gel Alcool	L	**11**
		Máscaras Cirurgicas	uni	**1 650**
	Centro Social e Paroquial de Nova Oeiras	Luvas	uni	**1 200**
		TYVECK	uni	**4**
		Viseiras	uni	**15**
		Gel Alcool	L	**12**
		Máscaras Cirurgicas	uni	**1 700**
	CASA DE REPOUSO DA MARGINAL CENTRAL DE ALGES	Luvas	uni	**700**
		Gel Alcool	L	**8**

		Máscaras Cirurgicas	uni	**1 150**
	A FONTE - ESTRUTURA RESIDENCIAL PARA PESSOAS IDOSAS	Luvas	uni	**600**
		Gel Alcool	L	**6**
		Máscaras Cirurgicas	uni	**1 150**
	JARDIM DOS AFETOS	Luvas	uni	**600**
		Gel Alcool	L	**6**
		Máscaras Cirurgicas	uni	**1 150**
	CORPUSCARE GLOBAL HEALTH CENTER	Luvas	uni	**700**
		Gel Alcool	L	**7**
		Máscaras Cirurgicas	uni	**1 200**
	CASAS DA CIDADE RESIDENCIAS SENIOR CARNAXIDE	Luvas	uni	**600**
		Gel Alcool	L	**7**
		Máscaras Cirurgicas	uni	**1 200**
	CASA DE REPOUSO DE CARNAXIDE	Luvas	uni	**800**
		Gel Alcool	L	**7**
		Máscaras Cirurgicas	uni	**950**
	CASA DE REPOUSO DAS PALMEIRAS	Luvas	uni	**600**
		Gel Alcool	L	**6**
		Máscaras Cirurgicas	uni	**1 150**
	CASA DAS FONTAINHAS -REPOUSO E LAZER	Luvas	uni	**600**
		Gel Alcool	L	**6**
		Máscaras Cirurgicas	uni	**1 150**
	LAR A IDADE DE OURO	Luvas	uni	**600**
		Gel Alcool	L	**7**
		Máscaras Cirurgicas	uni	**1 200**
	CASA DE REPOUSO NOSSA SENHORA DA POVOA	Luvas	uni	**600**
		Gel Alcool	L	**6**
		Máscaras Cirurgicas	uni	**1 150**
	CASA DO PARQUE RESIDENCIA PARA IDOSOS	Luvas	uni	**900**
		Máscaras FFP2	uni	**10**
		Viseiras	uni	**1**
		TYVECK	uni	**10**
		Gel Alcool	L	**6**
		Máscaras Cirurgicas	uni	**700**
	LAR SANTO AMARO DE OEIRAS	Luvas	uni	**600**
		Gel Alcool	L	**6**

		Máscaras Cirurgicas	uni	**650**
	CASA DE REPOUSO DE PAÇO DE ARCOS	Luvas	uni	**900**
		Gel Alcool	L	**6**
		Máscaras Cirurgicas	uni	**1 650**
	CASA DE REPOUSO DE SANTA CATARINA	Máscaras Cirurgicas	uni	**1 100**
		Luvas	uni	**600**
		Gel Alcool	L	**10**
		TYVECK	uni	**10**
		Fatos Impermeáveis	uni	**8**
	LAR SENHOR DA VIDA BOA, UNIPESSOAL LDA	Máscaras Cirurgicas	uni	**1 100**
		Luvas	uni	**300**
		Gel Alcool	L	**6**
	Casa de Repouso ´O Cantinho do Farol, Unip., Lda	Máscaras Cirurgicas	uni	**500**
		Luvas	uni	**100**
	CLINICA DE REPOUSO DR. LOPES SANTOS	Máscaras Cirurgicas	uni	**1 100**
		Gel Alcool	L	**5**
		Luvas	uni	**600**
	CASA DE REPOUSO AS ROSAS (AMIGOS SEM IDADE)	Luvas	uni	**500**
		Gel Alcool	L	**6**
		Máscaras Cirurgicas	uni	**1 100**
	CASA DE REPOUSO DOS ARCOS	Luvas	uni	**600**
		Gel Alcool	L	**6**
		Máscaras Cirurgicas	uni	**1 150**
	CASA DE REPOUSO O TEU NINHO	Luvas	uni	**600**
		Gel Alcool	L	**6**
		Máscaras Cirurgicas	uni	**1 150**
	CASA SOLAR DE SÃO PEDRO - RESIDENCIA SENIOR	Luvas	uni	**900**
		Gel Alcool	L	**7**
		TYVECK	uni	**40**
		Máscaras Cirurgicas	uni	**2 250**
	CASA DE REPOUSO DE PORTO SALVO	Luvas	uni	**700**
		Gel Alcool	L	**7**
		Viseiras		**5**
		TYVECK	uni	**8**
		Máscaras Cirurgicas	uni	**1 450**
	INSTITUTO GERIATRICO DE PORTO	Luvas	uni	**900**

	SALVO	Gel Alcool	L	**7**
		Máscaras Cirurgicas	uni	**1 250**
	LAR/CASA DE REPOUSO BENVINDO	Luvas	uni	**1 100**
		Gel Alcool	L	**11**
		Máscaras Cirurgicas	uni	**1 750**
	LAR NEIDE NEVES	Luvas	uni	**600**
		Gel Alcool	L	**6**
		Máscaras Cirurgicas	uni	**1 150**
	LAR CASA ANTIGA	Luvas	uni	**600**
		TYVECK	uni	**10**
		Gel Alcool	L	**6**
		Máscaras Cirurgicas	uni	**1 150**
	Residência Sénior Mira Verde	Luvas	uni	**200**
		Gel Alcool	L	**6**
		Máscaras Cirurgicas	uni	**1 150**
	LAR HAJA DEUS - CENTRO RECUPERAÇÃO REPOUSO LDA	Luvas	uni	**100**
		Gel Alcool	L	**5**
		Máscaras Cirurgicas	uni	**600**
	MANSAO PARAISO - GESTÃO LAR IDOSOS LDA	Luvas	uni	**0**
		Gel Alcool	L	**0**
		Máscaras Cirurgicas	uni	**0**
	SONHOS MERECIDOS - UNIPESSOAL	Luvas	uni	**0**
		Gel Alcool	L	**0**
		Máscaras Cirurgicas	uni	**0**
	CASA DE REPOUSO O CANTINHO DO FAROL	Luvas	uni	**100**
		Gel Alcool	L	**5**
		Máscaras Cirurgicas	uni	**600**
	CASA DA VILA	Luvas	uni	**500**
		Gel Alcool	L	**5**
		TYVECK	uni	**60**
		Máscaras Cirurgicas	uni	**600**
	PURO AFETOS	Luvas	uni	**100**
		Máscaras Cirurgicas	uni	**600**
	REABILITAR EM CASA	Luvas	uni	**100**
		Gel Alcool	L	**5**
		Viseiras	uni	**2**

		TYVECK	uni	**32**
		Máscaras Cirurgicas	uni	**1 100**
	APCL – Centro Nuno Belmar da Costa	Luvas	uni	**900**
		Gel Alcool	L	**4**
		Viseiras	uni	**10**
		Máscaras Cirurgicas	uni	**1 750**
	ARIA - Associação de Reabilitação e Integração Ajuda	Luvas	uni	**700**
		Gel Alcool	L	**2**
		Máscaras Cirurgicas	uni	**1 050**
	Associação “A Casa de Betânia”	Luvas	uni	**700**
		Gel Alcool	L	**6**
		Máscaras Cirurgicas	uni	**1 700**
	CERCI OEIRAS	Luvas	uni	**800**
		Gel Alcool	L	**13**
		Viseiras	uni	**20**
		Máscaras Cirurgicas	uni	**1 800**
	SCMO - Projeto Mãos Dadas para a Vida	Luvas	uni	**200**
		Gel Alcool	L	**1**
		Máscaras Cirurgicas	uni	**550**
	IDEQ - Instituto De Prevenção E Tratamento Da Dependência Química E Comportamentos Compulsivos	Luvas	uni	**100**
		Gel Alcool	L	**8**
		Máscaras Cirurgicas	uni	**600**
	Ajude - Associação juvenil para o desenvolvimento	Luvas	uni	**400**
		Gel Alcool	L	**1**
		Máscaras Cirurgicas	uni	**350**
	EMDIIP - Equipa Móvel de Desenvolvimento Infantil e Intervenção Precoce	Máscaras Cirurgicas	uni	**900**
		Luvas	uni	**400**
	Associação Sol Fraterno	Luvas	uni	**700**
		Gel Alcool	L	**1**
		Máscaras Cirurgicas	uni	**750**
	Colégio Educativo Padre António D’Oliveira	Luvas	uni	**100**
		Gel Alcool	L	**5**
		Máscaras Cirurgicas	uni	**350**
	Casa do Parque - Crescer Ser - Centro Acolhimento Temporário	Luvas	uni	**400**
		Gel Alcool	L	**6**
		Máscaras Cirurgicas	uni	**1 150**

	Centro Acolhimento Temporário de Tercena	Luvas	uni	**700**
		Gel Alcool	L	**6**
		Máscaras Cirurgicas	uni	**850**
	Casa da Fonte - Lar residencial	Luvas	uni	**200**
		Gel Alcool	L	**6**
		Máscaras Cirurgicas	uni	**350**
	Casa Pia de Lisboa- Lar Alfredo Soares	Luvas	uni	**200**
		Gel Alcool	L	**1**
		Máscaras Cirurgicas	uni	**150**
	Ajuda de Mãe- Casa João Paulo II	Luvas	uni	**900**
		Viseiras	uni	**2**
		Máscaras FFP2	uni	**50**
		TYVECK	uni	**50**
		Gel Alcool	L	**6**
		Máscaras Cirurgicas	uni	**850**
	Naturidade de Porto Salvo	Luvas	uni	**100**
		Gel Alcool	L	**1**
		Máscaras Cirurgicas	uni	**50**
	Associação Ares do Pinhal	Luvas	uni	**200**
		Gel Alcool	L	**1**
		Máscaras Cirurgicas	uni	**350**
	SCMO - UNIDADE DE INTERNAMENTO SAD	Luvas	uni	**800**
		Gel Alcool	L	**6**
		Máscaras Cirurgicas	uni	**1 800**
	Agência Nacional Intervenção Social	Luvas	uni	**400**
		Gel Alcool	L	**1**
		Máscaras Cirurgicas	uni	**400**
		Viseiras	uni	**4**
	ASSOCIAÇÃO MORADORES BAIRRO DOS NAVEGADORES	Luvas	uni	**100**
		Gel Alcool	L	**5**
		Máscaras Cirurgicas	uni	**100**
	ASSOCIAÇÃO MORADORES BAIRRO DO POMBAL	Luvas	uni	**100**
		Viseiras	uni	**10**
		Máscaras Cirurgicas	uni	**300**
	REFOOD CARNAXIDE	Luvas	uni	**200**
		Gel Alcool	L	**6**

		Máscaras Cirurgicas	uni	**500**
	CAMPINTEGRA	Máscaras Cirurgicas	uni	**1 200**
		Luvas	uni	**303**
	ELI- Equipa Local de Intervenção Precoce de Oeiras	Luvas	uni	**200**
		Gel Alcool	L	**5**
		Máscaras Cirurgicas	uni	**600**
	Associação Emigrantes Mundo Feliz	Luvas	uni	**100**
		Gel Alcool	L	**5**
		Máscaras Cirurgicas	uni	**600**
	AAMA - Associação dos Amigos da Mulher Angolana	Luvas	uni	**200**
		Gel Alcool	L	**1**
		Máscaras Cirurgicas	uni	**500**
	ITQB - Instituto de Tecnologia Química e Biológica António Xavier	Luvas	uni	**600**
		Máscaras FFP2	uni	**50**
		Máscaras Cirurgicas	uni	**250**
	CAFAP - Centro Apoio Familiar SOS	Luvas	uni	**0**
		Gel Alcool	L	**1**
		Máscaras Cirurgicas	uni	**300**
	Associação Dom Maior	Luvas	uni	**100**
		Gel Alcool	L	**1**
		Máscaras Cirurgicas	uni	**300**
	Conversa Amiga - Quiosque da Saúde	Máscaras Cirurgicas	uni	**200**
	VOLUNTÁRIOS	Máscaras Cirurgicas	uni	**500**
		Termómetro Laser	uni	**3**
	Comissão de Proteção de Crianças e Jovens de Oeiras	Viseiras	uni	**12**
		Gel Alcool		**5**
		TYVECK		**10**
		Luvas	uni	**400**
		Máscaras Cirurgicas	uni	**1 000**
	ASSOCIAÇÃO PORTUGUESA DE APOIO VITIMA	Luvas	uni	**100**
		Gel Alcool	L	**2**
		Máscaras Cirurgicas	uni	**50**
		Viseiras	uni	**5**
	DIVISÃO COESAO SOCIAL (material a distribuir pelas IPSS)	Luvas	uni	**71 050**
		Viseiras	uni	**0**
		Termómetro Laser	uni	**0**

		TYVECK	uni	**2400**
		Máscaras FFP2	uni	**1500**
		Gel Alcool	L	**2240**
		Máscaras Cirurgicas	uni	**92130**
REDE SOLIDARIA - CRECHES	CENTRO SAGRADA FAMILIA	Máscaras Cirurgicas	uni	**800**
		Luvas	uni	**600**
		Gel Alcool	L	**1**
		Viseiras	uni	**5**
	COLEGIO RIK ROK ALFRAGIDE	Máscaras Cirurgicas	uni	**800**
		Luvas	uni	**600**
		Gel Alcool	L	**1**
		Viseiras	uni	**5**
	CRECHE ESCOLA ARCO	Máscaras Cirurgicas	uni	**800**
		Luvas	uni	**600**
		Gel Alcool	L	**1**
		Viseiras	uni	**5**
	SCMO - CRECHE JARDIM INFANCIA O CHORÃO	Máscaras Cirurgicas	uni	**500**
		Luvas	uni	**300**
		Gel Alcool	L	**1**
		Viseiras	uni	**5**
	SCMO - CRECHE E JARDIM DE INFÂNCIA TÃO BALALÃO	Máscaras Cirurgicas	uni	**500**
		Luvas	uni	**300**
		Gel Alcool	L	**1**
		Viseiras	uni	**5**
	SCMO - CRECHE E JARDIM DE INFÂNCIA O PALHAÇO	Máscaras Cirurgicas	uni	**500**
		Luvas	uni	**300**
		Gel Alcool	L	**1**
		Viseiras	uni	**5**
	SCMO - CENTRO INFANTIL O TRAQUINAS	Máscaras Cirurgicas	uni	**500**
		Luvas	uni	**300**
		Gel Alcool	L	**1**
		Viseiras	uni	**5**
	SCMO - CRECHE S MARÇAL	Máscaras Cirurgicas	uni	**500**
		Luvas	uni	**300**
		Gel Alcool	L	**1**
		Viseiras	uni	**5**

	SCMO - CRECHE JARDIM INFANCIA O PINGOLÉ	Máscaras Cirurgicas	uni	**500**
		Luvas	uni	**300**
		Gel Alcool	L	**1**
		Viseiras	uni	**5**
	SCMO - CRECHE JARDIM INFANCIA 1º MAIO	Máscaras Cirurgicas	uni	**500**
		Luvas	uni	**300**
		Gel Alcool	L	**1**
		Viseiras	uni	**5**
	SCMO - CRECHE JARDIM INFANTIL SANTA ANA	Máscaras Cirurgicas	uni	**500**
		Luvas	uni	**300**
		Gel Alcool	L	**1**
		Viseiras	uni	**5**
	SCMO - CRECHE JARDIM INFANCIA N SRA ROCHA	Máscaras Cirurgicas	uni	**500**
		Luvas	uni	**300**
		Gel Alcool	L	**1**
		Viseiras	uni	**5**
	SCMO - CRECHE RAINHA D LEONOR	Máscaras Cirurgicas	uni	**500**
		Luvas	uni	**300**
		Gel Alcool	L	**1**
		Viseiras	uni	**5**
	SCMO - CRECHE JARDIM INFANCIA N SRA ROSARIO FATIMA	Máscaras Cirurgicas	uni	**500**
		Luvas	uni	**300**
		Gel Alcool	L	**1**
		Viseiras	uni	**5**
	SCMO - CRECHE E JARDIM DE INFÂNCIA O PIONEIRO	Máscaras Cirurgicas	uni	**500**
		Luvas	uni	**300**
		Gel Alcool	L	**1**
		Viseiras	uni	**5**
	SCMO - JARDIM DE INFÂNCIA O NOVO PINÓQUIO	Máscaras Cirurgicas	uni	**500**
		Luvas	uni	**300**
		Gel Alcool	L	**1**
		Viseiras	uni	**5**
	CENTRO DE INFÂNCIA DE TERCENA	Máscaras Cirurgicas	uni	**800**
		Luvas	uni	**600**
		Gel Alcool	L	**1**
		Viseiras	uni	**5**

	CRECHE E JARDIM DE INFÂNCIA DA QTA DA POLITEIRA - Barcarena	Máscaras Cirurgicas	uni	**800**
		Luvas	uni	**600**
		Gel Alcool	L	**1**
		Viseiras	uni	**5**
	APOIO - CRECHE NINHO DA CEGONHA	Máscaras Cirurgicas	uni	**800**
		Luvas	uni	**600**
		Gel Alcool	L	**1**
		Viseiras	uni	**5**
	OBRA SOCIAL MADRE MARIA CLARA - SEDE	Máscaras Cirurgicas	uni	**800**
		Luvas	uni	**600**
		Gel Alcool	L	**1**
		Viseiras	uni	**5**
	OBRA SOCIAL MADRE MARIA CLARA - CRECHE JARDIM INFANTIL N SRA ACOLHIMENTO	Máscaras Cirurgicas	uni	**800**
		Luvas	uni	**600**
		Gel Alcool	L	**1**
		Viseiras	uni	**5**
	CENTRO SOCIAL PAROQUIAL NOSSA SENHORA CONCEICAO	Máscaras Cirurgicas	uni	**800**
		Luvas	uni	**600**
		Gel Alcool	L	**1**
		Viseiras	uni	**5**
	ASS POPULAR PACO ARCOS	Máscaras Cirurgicas	uni	**800**
		Luvas	uni	**600**
		Gel Alcool	L	**1**
		Viseiras	uni	**5**
	CENTRO SOCIAL PAROQUIAL DE OEIRAS - INFANTÁRIO O POMBAL	Máscaras Cirurgicas	uni	**800**
		Luvas	uni	**600**
		Gel Alcool	L	**1**
		Viseiras	uni	**5**
	CENTRO SOCIAL PAROQUIAL DE NOSSA SRA DE PORTO SALVO - SEDE	Máscaras Cirurgicas	uni	**800**
		Luvas	uni	**600**
		Gel Alcool	L	**1**
		Viseiras	uni	**5**
	JARDIM INFANCIA N SRA GRACAS	Máscaras Cirurgicas	uni	**800**
		Luvas	uni	**600**
		Gel Alcool	L	**1**
		Viseiras	uni	**5**

	CENTRO COMUNITARIO PAROQUIAL DE NOSSA SENHORA DAS DORES - SEDE	Máscaras Cirurgicas	uni	**800**
		Luvas	uni	**600**
		Gel Alcool	L	**1**
		Viseiras	uni	**5**
	CENTRO ASSISTENCIA INTANTIL NOSSA SENHORA DORES - SEDE	Máscaras Cirurgicas	uni	**800**
		Luvas	uni	**600**
		Gel Alcool	L	**1**
		Viseiras	uni	**5**
	ASSOCIACAO RESGATE-INSTITUTO CONDE DE AGROLONGO	Máscaras Cirurgicas	uni	**800**
		Luvas	uni	**600**
		Gel Alcool	L	**1**
		Viseiras	uni	**5**
	NIB - CRECHE DO BUGIO	Máscaras Cirurgicas	uni	**800**
		Luvas	uni	**600**
		Gel Alcool	L	**1**
		Viseiras	uni	**5**
	NIB - SEDE	Máscaras Cirurgicas	uni	**800**
		Luvas	uni	**600**
		Gel Alcool	L	**1**
		Viseiras	uni	**5**
	CENTRO COMUNITARIO PORTELA (Família Global)	Máscaras Cirurgicas	uni	**300**
		Luvas	uni	**100**
		Gel Alcool	L	**1**
		Viseiras	uni	**5**
	MISERICORDIA DE OEIRAS - PADRE SERGIO	Máscaras Cirurgicas	uni	**200**
	CASA DE NOSSA SENHORA DE FATIMA - CRECHE S MADALENA CANOSSA	Máscaras Cirurgicas	uni	**800**
		Luvas	uni	**600**
		Gel Alcool	L	**1**
		Viseiras	uni	**5**
REDE LUCRATIVA - CRECHES	MOREIRA E CUNHA LDA (São Francisco de Assis)	Máscaras Cirurgicas	uni	**200**
		Luvas	uni	**100**
		Gel Alcool	L	**1**
		Viseiras	uni	**5**
	ISS-OEIRAS - INTERNATIONAL SHARING SCHOOL - OEIRAS, S.A.	Máscaras Cirurgicas	uni	**200**
		Luvas	uni	**100**
		Gel Alcool	L	**1**

		Viseiras	uni	**5**
	EXT A PALMEIRINHA LD	Máscaras Cirurgicas	uni	**200**
		Luvas	uni	**100**
		Gel Alcool	L	**1**
		Viseiras	uni	**5**
	PARKIDS - GESTÃO ESTABELECIMENTOS DE APOIO A INFANCIA E ESTUDO LDA	Máscaras Cirurgicas	uni	**200**
		Luvas	uni	**100**
		Gel Alcool	L	**1**
		Viseiras	uni	**5**
	KRIABEBES-BERÇARIO, CRECHE E JARDIM DE INFÂNCIA, LDA	Máscaras Cirurgicas	uni	**200**
		Luvas	uni	**100**
		Gel Alcool	L	**1**
		Viseiras	uni	**5**
	COLÉGIO DA TORRE LDA	Máscaras Cirurgicas	uni	**200**
		Luvas	uni	**100**
		Gel Alcool	L	**1**
		Viseiras	uni	**5**
	COLÉGIO DA FONTE, LDA	Máscaras Cirurgicas	uni	**200**
		Luvas	uni	**100**
		Gel Alcool	L	**1**
		Viseiras	uni	**5**
	CURIOSA IDADE - CENTRO INFANTIL, LDA.	Máscaras Cirurgicas	uni	**200**
		Luvas	uni	**100**
		Gel Alcool	L	**1**
		Viseiras	uni	**5**
	CENTRO CULTURAL REC APOIO FUNC FILHOS NETOS ESTACAO AGRON NACIONAL Grãos de Gente	Máscaras Cirurgicas	uni	**200**
		Luvas	uni	**100**
		Gel Alcool	L	**1**
		Viseiras	uni	**5**
	LAMPREIA E CARDOSO LDA (A Minha Escola)	Máscaras Cirurgicas	uni	**200**
		Luvas	uni	**100**
		Gel Alcool	L	**1**
		Viseiras	uni	**5**
	SANTA CATARINA SOCIEDADE EXPLORAÇAO DE EXTERNATOS LD	Máscaras Cirurgicas	uni	**200**
		Luvas	uni	**100**
		Gel Alcool	L	**1**

		Viseiras	uni	**5**
	METANGULAR CONSTRUÇÕES LDA (GU GU Lândia)	Máscaras Cirurgicas	uni	**200**
		Luvas	uni	**100**
		Gel Alcool	L	**1**
		Viseiras	uni	**5**
	ASSOCIACAO RESGATE-INSTITUTO CONDE DE AGROLONGO	Máscaras Cirurgicas	uni	**200**
		Luvas	uni	**100**
		Gel Alcool	L	**1**
		Viseiras	uni	**5**
	JARDIM INFANCIA CANTEIRO SONHOS LD	Máscaras Cirurgicas	uni	**200**
		Luvas	uni	**100**
		Gel Alcool	L	**1**
		Viseiras	uni	**5**
	EPOPEIAMARELA - LDA (Colégio B-A-Baby)	Máscaras Cirurgicas	uni	**200**
		Luvas	uni	**100**
		Gel Alcool	L	**1**
		Viseiras	uni	**5**
	JARDIM ESCOLA MONTE FLOR, LDA	Máscaras Cirurgicas	uni	**200**
		Luvas	uni	**100**
		Gel Alcool	L	**1**
		Viseiras	uni	**5**
	BASES & PRINCÍPIOS, LDA (Creche o Pinguças)	Máscaras Cirurgicas	uni	**200**
		Luvas	uni	**100**
		Gel Alcool	L	**1**
		Viseiras	uni	**5**
	CURIOUS CONSTELLATION - ACTIVIDADES EDUCATIVAS, LDA (Grow Up)	Máscaras Cirurgicas	uni	**200**
		Luvas	uni	**100**
		Gel Alcool	L	**1**
		Viseiras	uni	**5**
	HEMISFÉRIO DOS SONHOS UNIPESSOAL LDA (Escolinha da Kikas)	Máscaras Cirurgicas	uni	**200**
		Luvas	uni	**100**
		Gel Alcool	L	**1**
		Viseiras	uni	**5**
	PEQUENOS E GRAÚDOS - CRECHE, JARDIM DE INFÂNCIA E ATL, UNIPESSOAL, LDA	Máscaras Cirurgicas	uni	**200**
		Luvas	uni	**100**
		Gel Alcool	L	**1**

		Viseiras	uni	**5**
	COLEGIO D JOAO CASTRO LD	Máscaras Cirurgicas	uni	**200**
		Luvas	uni	**100**
		Gel Alcool	L	**1**
		Viseiras	uni	**5**
	COLÉGIO OS BOBOCAS, LDA	Máscaras Cirurgicas	uni	**200**
		Luvas	uni	**100**
		Gel Alcool	L	**1**
		Viseiras	uni	**5**
	COLÉGIO SANTIAGO LDA	Máscaras Cirurgicas	uni	**400**
		Luvas	uni	**200**
		Gel Alcool	L	**2**
		Viseiras	uni	**10**
	GOLFINHO SALTITÃO LDA	Máscaras Cirurgicas	uni	**200**
		Luvas	uni	**100**
		Gel Alcool	L	**1**
		Viseiras	uni	**5**
	JUCEDO-JARDIM INFANTIL, LDA (Marcolândia)	Máscaras Cirurgicas	uni	**200**
		Luvas	uni	**100**
		Gel Alcool	L	**1**
		Viseiras	uni	**5**
	A PRACETA COOP ENSINO ALAMEDA CRL	Máscaras Cirurgicas	uni	**200**
		Luvas	uni	**100**
		Gel Alcool	L	**1**
		Viseiras	uni	**5**
	ESTIMULO CENTRO ESTUDOS ASSOCIACAO	Máscaras Cirurgicas	uni	**200**
		Luvas	uni	**100**
		Gel Alcool	L	**1**
		Viseiras	uni	**5**
	REFÚGIO DOS ANJOS - CRECHE E JARDIM DE INFÂNCIA, LDA.	Máscaras Cirurgicas	uni	**200**
		Luvas	uni	**100**
		Gel Alcool	L	**1**
		Viseiras	uni	**5**
	COLEGIO O RECANTINHO LD	Máscaras Cirurgicas	uni	**200**
		Luvas	uni	**100**
		Gel Alcool	L	**1**

		Viseiras	uni	**5**
	OS FILHOTES CENTRO DE OCUPACAO DE TEMPOS LIVRES LD	Máscaras Cirurgicas	uni	**200**
		Luvas	uni	**100**
		Gel Alcool	L	**1**
		Viseiras	uni	**5**
	AMORES RECEBIDOS UNIPESSOAL LDA (A Creche da Carolina)	Máscaras Cirurgicas	uni	**200**
		Luvas	uni	**100**
		Gel Alcool	L	**1**
		Viseiras	uni	**5**
	CRECHE OS GORDINHOS	Máscaras Cirurgicas	uni	**200**
		Luvas	uni	**100**
		Gel Alcool	L	**1**
		Viseiras	uni	**5**
	OS NOSSOS TEMPOS LIVRES	Máscaras Cirurgicas	uni	**400**
		Luvas	uni	**200**
		Gel Alcool	L	**2**
		Viseiras	uni	**10**
	EXTERNATO "A DADINHA"	Máscaras Cirurgicas	uni	**200**
		Luvas	uni	**100**
		Gel Alcool	L	**1**
		Viseiras	uni	**5**
	EXTERNATO NOVA OEIRAS	Máscaras Cirurgicas	uni	**200**
		Luvas	uni	**100**
		Gel Alcool	L	**1**
		Viseiras	uni	**5**
	EXTERNATO "O BALÃO AZUL"	Máscaras Cirurgicas	uni	**200**
		Luvas	uni	**100**
		Gel Alcool	L	**1**
		Viseiras	uni	**5**
	OS PEQUENOS MARQUESES	Máscaras Cirurgicas	uni	**200**
		Luvas	uni	**100**
		Gel Alcool	L	**1**
		Viseiras	uni	**5**
	RECANTO INFANTIL MAFALDA	Máscaras Cirurgicas	uni	**200**
		Luvas	uni	**100**
		Gel Alcool	L	**1**

		Viseiras	uni	**5**
	COLEGIO FLOR DA LINHA	Máscaras Cirurgicas	uni	**200**
		Luvas	uni	**100**
		Gel Alcool	L	**1**
		Viseiras	uni	**5**
	EXTERNATO "ALFA-BETA"	Máscaras Cirurgicas	uni	**200**
		Luvas	uni	**100**
		Gel Alcool	L	**1**
		Viseiras	uni	**5**
	Colégio Monte Flor	Máscaras Cirurgicas	uni	**200**
		Luvas	uni	**100**
		Gel Alcool	L	**1**
		Viseiras	uni	**5**
	Caique	Máscaras Cirurgicas	uni	**200**
		Luvas	uni	**100**
		Gel Alcool	L	**1**
		Viseiras	uni	**5**
	KIDS SCHOOL	Máscaras Cirurgicas	uni	**400**
		Luvas	uni	**200**
		Gel Alcool	L	**6**
		Viseiras	uni	**5**
Juntas Feguesia	Carnaxide	Máscaras Cirurgicas	uni	**10 650**
		Luvas	uni	**7 600**
		Máscaras Sociais	uni	**3 800**
		Viseiras	uni	**90**
		Gel Alcool	L	**150**
		Termómetro Laser	uni	**1**
	Oeiras	Termómetro Laser	uni	**1**
		Luvas	uni	**2 400**
		Máscaras Sociais	uni	**5 100**
		Viseiras	uni	**10**
		Gel Alcool	L	**30**
		Máscaras Cirurgicas	uni	**1 800**
	Algés	Termómetro Laser	uni	**1**
		Luvas	uni	**1 400**
		Máscaras Sociais	uni	**5 500**

		Gel Alcool	L	**10**
		Viseiras	uni	**10**
		Máscaras Cirurgicas	uni	**1 350**
	Barcarena	Termómetro Laser	uni	**1**
		Luvas	uni	**1 400**
		Máscaras Sociais	uni	**3 300**
		Viseiras	uni	**10**
		Gel Alcool	L	**10**
		Máscaras Cirurgicas	uni	**1 550**
	Porto Salvo	Termómetro Laser	uni	**1**
		Luvas	uni	**1 500**
		Máscaras Sociais	uni	**3 300**
		Viseiras	uni	**10**
		Gel Alcool	L	**60**
		Máscaras Cirurgicas	uni	**5 600**
SIMAS		Máscaras Cirurgicas	uni	**28 000**
		Termómetro Laser		**2**
		Viseiras	uni	**600**
ESCOLAS	EB1/JI NOSSA SENHORA DO VALE	Máscaras Cirurgicas	uni	**200**
		Gel Alcool	L	**15**
	JI ROBERTO IVENS	Máscaras Cirurgicas	uni	**350**
		Luvas	uni	**600**
		Gel Alcool	L	**15**
	ESCOLA AMÉLIA REY COLAÇO	Gel Alcool	l	**70**
				0
	AGRUPAMENTO ST CATARINA	Máscaras FFP2	uni	**323**
		Gel Alcool	L	**15**
		Luvas	uni	**700**
		Máscaras Cirurgicas	uni	**50**
	AGRUPAMENTO LINDA A VELHA	Máscaras Cirurgicas	uni	**902**
		Viseiras	uni	**20**
		Gel Alcool	L	**36**
	ESCOLA SUPERIOR NAUTICA	Máscaras Cirurgicas	uni	**3 500**
		Viseiras	uni	**50**
		Gel Alcool	L	**105**
	ESCOLA EB1 PORTO SALVO	Máscaras Cirurgicas	uni	**0**

		Gel Alcool	L	**50**
	AGRUPAMENTO SÃO JULIÃO DA BARRA	Máscaras Cirurgicas	uni	**3 400**
			uni	**0**
		Gel Alcool	L	**15**
	AGRUPAMENTO CARNAXIDE/OUTURELA	Máscaras Cirurgicas	uni	**2 000**
		Luvas	uni	**1 000**
			L	**0**
	AGRUPAMENTO AQUILINO RIBEIRO	Máscaras Cirurgicas	uni	**2 000**
		Luvas	uni	**0**
			L	**0**
	AE PAÇO DE ARCOS	Gel Alcool	L	**90**
		Máscaras Cirurgicas	uni	**600**
				0
	AE CONDE DE OEIRAS	Máscaras Cirurgicas	uni	**2 120**
		Luvas	uni	**2 200**
		Viseiras	uni	**30**
FUNDAÇÕES	MARQUÊS DE POMBAL	Máscaras Cirurgicas	uni	**350**
		Luvas	uni	**100**
		Gel Alcool	L	**5**
		Viseiras	uni	**20**

TOTAIS ENTREGUES		
Bata Descartável	0	uni
Bata impermeável	100	uni
Bomba elétrica	30	uni
Borrifador alcool	50	uni
Bota impermeável	0	uni
Desinfetante superficies	0	uni
Farda descartável	400	uni
Gel Alcool	8682	Litros
Luvas	264223	uni
Máscaras Cirurgicas	2658005	uni
Máscaras FFP2	45009	uni
Óculos	1513	uni
Proteção sapatos	0	uni
Seringa elétrica	60	uni
Termómetro Laser	139	uni

Toucas	0	uni
TYVECK	18006	uni
Ventilador	26	uni
Vestuário Hospitalar	2400	uni
Viseiras	7368	uni
Máscaras Sociais	40 290	uni

- **Higienização de Instalações Municipais e de Entidades Diversas**

Relativamente à **higienização das instalações por micro nebulização** (contra vírus, bactérias e fungos), entre os meses de abril e dezembro de 2020, foram efetuadas as seguintes intervenções:

- Centro Nuno Belmar da Costa
- Edifício Atrium
- Oficinas de Vila Fria
- PM/PCM
- Santa Casa da Misericórdia de Oeiras (UC)
- Quartel Bombeiros Dafundo
- Hotel Solar Palmeiras
- Lar D. Belchior Carneiro
- CSP S. Romão de Carnaxide
- Lar S. Vicente de Paulo
- Lar Nossa Sra. Graças
- Residência S. Miguel
- Lar S. José
- CSP Nossa Sra. Cabo
- Residencial Pedreira Italiana
- Casa Solar S. Pedro
- CPCJO
- Centro Social e Paroquial de Oeiras

- Centro Social e Paroquial de S. Miguel de Queijas
- Obra Social Madre Maria Clara
- Infantário Popular de Paço Arcos
- O Traquinas
- Casa da Criança Rainha Sta. Isabel
- Creche e Jardim de Infância Pingole
- O Chorão
- O Tão Balalão
- Creche e Jardim de Infância Sta. Ana
- Jardim de Infância Nª Sra. Rosário Fátima
- Creche Rainha D. Leonor
- Centro Comunitário Moinho das Rolas
- Centro Sagrado da Família
- Creche e Jardim de Infância Nª Sra. das Graças
- Jardim de Infância e ATL o Novo Pinóquio
- O Pioneiro
- Creche Sta. Madalena Canossa
- Centro de Infância da Qta. da Politeira
- Centro de Infância de Tercena
- Projeto Família Global
- Creche e Jardim Infância de Outurela
- Colégio Rik & Rok
- Creche e Jardim de Infância 1º Maio
- Creche e Jardim Infância Nª Sra. Rocha
- Creche e Jardim Infância S. Marçal
- Centro Comunitário e Paroquial Nª Sra. das Dores
- Centro de Assistência Infantil Nª Sra. das Dores
- Creche e Jardim de Infância Nª Sra. Acolhimento
- Centro Infantil “O Palhaço”

- Grãos de Gente
- Infantário O Pombal
- Centro Cultural de Recreativo de Apoio aos Funcionários, filhos e netos da Estação Agronómica Nacional
- Centro Social Paroquial de Oeiras
- Ninho da Cegonha

Para além deste tipo de higienização procedeu-se ao **reforço da limpeza e desinfeção de instalações de diversas entidades:**

- Tenda triagem do Centro de Saúde de Paço de Arcos
- Edifício Sede Divisão de Oeiras
- Edifício (82/EIFP/EIC) Porto Salvo
- Casa de Repouso Solar de Santa Catarina
- Edifício da 81ª. Esq. (Miraflores)
- ES de Miraflores
- Edifício da 85ª. Esq. (Queijas)
- Edifício da 84ª. Esq. (Caxias)
- ES Profº José Augusto Lucas
- DPS/USST
- DITIC + DPE + Lagar do Azeite + Casa da Malta
- Edifício CIO/ET
- ES Luís de Freitas Branco
- ES Quinta do Marquês
- Cozinha e refeitório PMP
- Edifício da 83ª. Esq. (Carnaxide)
- Edifícios Vila Fria
- Edifício Atrium
- Habitação
- Polícia Municipal
- Edifício Sede Divisão (Oeiras)

- Edifício DGO e DGP (7 Junho) + GC + ex-Freguesia Oeiras
- Edifício Paços do Concelho
- CROAMO
- 17 Seções de limpeza urbana e espaços verdes
- Centro de testes COVID19 Palácio Anjos
- EB/S Aquilino Ribeiro
- ES Camilo Castelo Branco
- EB Sophia de Mello Breyner
- EB São Bruno
- Bibliotecas Municipais
- Templo da Poesia
- Palácio Egipto
- EB Conde de Oeiras
- EB/S Amélia Rey Colaço
- Biblioteca Municipal de Carnaxide + GIP + Espaço do Cidadão
- Espaço Jovem de Carnaxide
- Palácio Marquês de Pombal
- Centro da Juventude
- Auditório Municipal César Batalha
- Fábrica da Pólvora
- Galeria Verney
- Espaço Cidadão Oeiras Parque
- CCAlto Loba
- Atendimento Hab. Pátio Cavaleiros
- Madre Mª Clara (partes comuns)
- CPCJ
- EB1/JI São Bento
- EB1/JI Anselmo de Oliveira
- EB1/JI Porto Salvo

- EB1/JI Antero Basalisa
- EB1/António Rebelo Andrade
- Sá de Miranda
- EB1/JI Jorge Mineiro
- JI José Martins
- EB1/JI N.ª Sr.ª do Vale
- JI Luísa Ducla Soares
- JI Pedro Álvares Cabral
- EB1/JI Amélia Vieira Luís
- JI Tomás Ribeiro
- EB/JI Alto de Algés
- EB1/JI Maria Luciana Seruca
- EB1/JI Narcisa Pereira
- EB1/JI Gomes Freire de Andrade
- EB1/JI Manuel Beça Múrias
- CCPedreira Italiana
- CCBairro Navegadores
- JI Roberto Ivens
- EB1/JI Pedro Álvares Cabral
- EB1/JI Porto Salvo
- EB2,3/S Aquilino Ribeiro (Sede)
- EB1/JI Antero Basalisa
- EB1 Sylvia Philips
- EB1/JI São Bento
- EBI Vieira da Silva
- ES/3 Camilo Castelo Branco (Sede)
- JI Tomás Ribeiro
- EB1/JI Amélia Vieira Luís
- EBI Sophia de Mello Breyner (Sede)

- EB1 António Rebelo de Andrade
- EB1/JI Sá de Miranda
- EB2,3 Conde de Oeiras (Sede)
- EB1 Gil Vicente
- EB1 Sto António de Tercena
- EB1/JI Cesário Verde
- EB1/JI Jorge Mineiro
- EB1/JI Narcisa Pereira
- EB2,3 Prof. Noronha Feio
- ES/3 Professor José Augusto Lucas (Sede)
- JI Luísa Ducla Soares
- EB1/JI Alto de Algés
- EBI de Miraflores
- ES/3 de Miraflores (Sede)
- EB1 Anselmo de Oliveira
- EB1 Dionísio dos Santos Matias
- EB1/JI Maria Luciana Seruca
- EBI Dr. Joaquim de Barros
- ES/3 Luís de Freitas Branco (Sede)
- EB1 Samuel Johnson
- EB1 Visconde de Leceia
- EB1/JI Nª Srª do Vale
- EBI S. Bruno (Sede)
- EB1 Conde de Ferreira
- EB1/JI Gomes Freire de Andrade
- EB1/JI Manuel Beça Múrias
- EB2,3 S. Julião da Barra
- ES Sebastião e Silva (Sede)
- JI José Martins

- JI Roberto Ivens
- EB1 Armando Guerreiro
- EB1 D Pedro V
- EBI João Gonçalves Zarco
- EB2,3/S Amélia Rey Colaço (Sede)
- ES/3 Quinta do Marquês

Desde o início da pandemia, asseguramos também o fornecimento gratuito de produtos de higiene e de limpeza a várias instituições do concelho, desde escolas, a esquadras de polícia, lares e centros de saúde. Referimo-nos ao desinfetante de superfícies, mobiliário e equipamentos - GERMISIQ MS e o desincrustante alcalino com cloro DS 100 SP para chão, sanitários e cozinhas.

Lista de contratações no âmbito do COVID19

Data Entrada	Tipo Procedimento	Serviço Responsável	Assunto	Adjudicatário	Preço Contratual c/ IVA	Tipo de Processo
16/03/2020	Ajuste Direto Simplificado DL 10-A/2020	DMAG\DMAGP\DPS\USST (UO de 16-05-2018 até 25-03-2020)	Aquisição de teste de despiste e diagnóstico COVID 19 (Aquisição de caracter URGENTE) «PANDEMIA-COVID19»	Dr. Joaquim Chaves - Laboratório de Análises Clínicas, SA	24 597,54 €	Nova contratação
17/03/2020	Ajuste Direto Simplificado DL 10-A/2020	DMAG\DMAGP\DPS\USST (UO de 16-05-2018 até 25-03-2020)	Aquisição de Luvas no âmbito do Plano de Contingência do Município de Oeiras «PANDEMIA-COVID19»	Hasse SA	3 659,25 €	Nova contratação
18/03/2020	Ajuste Direto Simplificado DL 10-A/2020	DMAG\DMAGP\DPS\USST (UO de 16-05-2018 até 25-03-2020)	Aquisição de Termómetros Digitais por Infra vermelhos no âmbito do Plano de Contingência do Município «PANDEMIA-COVID19»	Basic Stuffs - Gestão de Equipamentos Médicos, Lda.	3 597,75 €	Nova contratação
18/03/2020	Ajuste Direto Simplificado DL10A/2020 (COVID-19)	DMOTOA\DAQV\DVM (UO de 16-05-2018 até 25-03-2020)	Aquisição de desinfetante á base de alcool para desinfeção de viaturas e superficies RE 580/2020 Ao abrigo do artigo 2 nº 2 do DL-10-A/2020 de 13/3	Soma - Environmental Solutions, Lda.	23 399,52 €	Nova contratação
18/03/2020	Ajuste Direto Simplificado DL10A/2020 (COVID-19)	DMAG\DITIC\DGSI (UO de 16-05-2018 até 25-03-2020)	Aquisição de Serviços adicionais para o sistema marca a vez dos espaços do cidadão	Mobiqueue, S.A.	6 143,85 €	Nova contratação
19/03/2020	Ajuste Direto DL 10-A/2020	DMAG\DMAGP\DPS\USST (UO de 16-05-2018 até 25-03-2020)	Aquisição de Máscaras Cirúrgicas e Álcool Gel no âmbito do Plano de Contingência do Município de Oeiras. EXTRAPLANO E-MAIL «PANDEMIA-COVID19»	Portable Benefit Unipessoal, Lda	183 333,96 €	Nova contratação
19/03/2020	Ajuste Direto Simplificado DL 10-A/2020	DMAG\DMAGP\DPS\USST (UO de 16-05-2018 até 25-03-2020)	Aquisição de Fatos de Proteção e Óculos Panorâmicos «PANDEMIA-COVID19»	Oceanotrade - Importação & Exportação, S.A.	1 193,10 €	Nova contratação
19/03/2020	Ajuste Direto Simplificado DL 10-A/2020	DMAG\DMAGP\DPS\USST (UO de 16-05-2018 até 25-03-2020)	Aquisição de Óculos de Proteção no âmbito do Plano de Contingência do Município de Oeiras «PANDEMIA-COVID19»	BERNER - Produtos para Montagem e Fixação, SA	1 335,78 €	Nova contratação
19/03/2020	Ajuste Direto DL 10-A/2020	DMEDSC\DDS\DCS (UO de 16-05-2018 até 25-03-2020)	Aquisição urgente e imperiosa de 8 ventiladores para doação ao Centro Hospitalar Lisboa Ocidental para apoio à política territorial de prevenção e combate ao COVID 19 PAC:Extraplano Via:e-mail «PANDEMIA-COVID19»	General Electric Healthcare Portugal, Sociedade Unipessoal, Lda.	169 600,00 €	Nova contratação
20/03/2020	Ajuste Direto DL 10-A/2020	DMAG\DMAGP\DPS\USST (UO de 16-05-2018 até 25-03-2020)	Aquisição de Equipamentos de Proteção Individual no âmbito do Plano de Contingência o Município «PANDEMIA-COVID19»	Space - Equipamentos Médicos, Lda	251 680,76 €	Nova contratação
20/03/2020	Ajuste Direto DL 10-A/2020	DMEDSC\DDS\DCS (UO de 16-05-2018 até 25-03-2020)	Aquisição urgente e imperiosa de 35 ventiladores para apoio ao Centro Hospitalar de Lisboa Ocidental «PANDEMIA-COVID19»	Space - Equipamentos Médicos, Lda	511 980,00 €	Nova contratação
20/03/2020	Ajuste Direto DL 10-A/2020	DMEDSC\DDS\DCS (UO de 16-05-2018 até 25-03-2020)	Aquisição urgente e imperiosa de bombas e seringas infusoras, para apoio ao Centro Hospitalar de Lisboa Ocidental «PANDEMIA-COVID19»	Fresenius Kabi Pharma Portugal, Lda.	121 770,00 €	Nova contratação
23/03/2020	Ajuste Direto DL 10-A/2020	DMAG\DMAGP\DGO\USG (UO de 16-05-2018 até 25-03-2020)	Aquisição de serviços de Desinfeção das Instalações por Nebulização, na modalidade de fornecimento contínuo. EXTRAPLANO «PANDEMIA-COVID19»	Anticimex - Portugal Lda.	98 400,00 €	Nova contratação
23/03/2020	Ajuste Direto DL 10-A/2020	DMAG\DMAGP\DPS\USST (UO de 16-05-2018 até 25-03-2020)	Aquisição de solução asséptica de base alcoólica. «PANDEMIA-COVID19»	Fitisan - Produtos de Higiene e Embalagem, Lda.	43 050,00 €	Nova contratação
23/03/2020	Ajuste Direto Simplificado DL 10-A/2020	DMEDSC\DDS\DCS (UO de 16-05-2018 até 25-03-2020)	Aquisição urgente e imperiosa de bens para profissionais de 1ª linha, no âmbito da epidemiologia COVID (fatos de proteção) «PANDEMIA-COVID19»	Speculum Artigos Médicos S.A.	4 741,65 €	Nova contratação
23/03/2020	Ajuste Direto DL 10-A/2020	DMEDSC\DDS\DCS (UO de 16-05-2018 até 25-03-2020)	Aquisição urgente e imperiosa para apoio ao Centro Hospitalar de Lisboa Ocidental- Vestuário Hospitalar «PANDEMIA-COVID19»	T4B - Comércio e Representações de Têxteis, Unipessoal, Lda.	26 408,10 €	Nova contratação
24/03/2020	Ajuste Direto Simplificado DL 10-A/2020	DMAG\DMAGP\DPS\USST (UO de 16-05-2018 até 25-03-2020)	Aquisição de 100 pulverizadores de limpeza no âmbito do Plano de Contingência do Município «PANDEMIA-COVID19»	BERNER - Produtos para Montagem e Fixação, SA	2 211,54 €	Nova contratação
25/03/2020	Ajuste Direto Simplificado DL 10-A/2020	DMAG\DMAGP\DPS\USST (UO de 16-05-2018 até 25-03-2020)	Aquisição de 20 cxs. de luvas no âmbito do Plano de Contingência do Município de Oeiras «PANDEMIA-COVID19»	Hasse SA	146,37 €	Nova contratação
25/03/2020	Ajuste Direto Simplificado DL 10-A/2020	DMAG\DMAGP\DPS\USST (UO de 16-05-2018 até 25-03-2020)	Aquisição de teste de despiste e diagnóstico COVID 19 , no âmbito do Plano de Contingência do Municipio «PANDEMIA-COVID19»	SYNLABHEALTH II SA	24 433,95 €	Nova contratação

Lista de contratações no âmbito do COVID19

Data Entrada	Tipo Procedimento	Serviço Responsável	Assunto	Adjudicatário	Preço Contratual c/ IVA	Tipo de Processo
25/03/2020	Ajuste Direto Simplificado DL 10-A/2020	DMEDSC\DDS\DCS (UO de 16-05-2018 até 25-03-2020)	Aquisição urgente e imperiosa para apoio aos profissionais de 1ª linha no âmbito da pandemia COVID (óculos de proteção) «PANDEMIA-COVID19»	T4B - Comércio e Representações de Têxteis, Unipessoal, Lda.	1 678,95 €	Nova contratação
25/03/2020	Ajuste Direto Simplificado DL 10-A/2020	DMAG\DITIC\DGSI (UO de 16-05-2018 até 25-03-2020)	Aquisição do modelo de licenciamento ilimitado para clientes de VPN do Município	Layer 8	8 597,70 €	Nova contratação
26/03/2020	Ajuste Direto Simplificado DL 10-A/2020	DMAG\DMAGP\DPS\USST (UO de 16-05-2018 até 25-03-2020)	Aquisição de solução asséptica de base alcoólica no âmbito do Plano de Contingência do Município de Oeiras «PANDEMIA-COVID19»	SIQ - Sociedade de Indústrias Químicas, Lda.	9 717,00 €	Nova contratação
27/03/2020	Ajuste Direto DL 10-A/2020	DMAG\DITIC\DGSI (UO de 16-05-2018 até 25-03-2020)	Aquisição urgente de equipamento para Unidade de Saúde Pública do ACES LOO PAC: Extraplano RI 639 e RI 641 «PANDEMIA-COVID19»	MEO - Serviços de Comunicações e Multimédia, SA.	34 931,16 €	Nova contratação
27/03/2020	Ajuste Direto Simplificado DL 10-A/2020	DMEDSC\DDS\DCS (UO de 16-05-2018 até 25-03-2020)	Aquisição urgente e imperiosa para resposta de acolhimento, no âmbito da pandemia COVID (Termómetros) «PANDEMIA-COVID19»	Space - Equipamentos Médicos, Lda	110,70 €	Nova contratação
27/03/2020	Ajuste direto simplificado DL111-B/17	GC (UO de 16-05-2018 até 25-03-2020)	Aquisição de Autocolantes COVID 19 para as Paragens e Autocarros Combus «PANDEMIA-COVID19»	Universe Devotion Lda.	1 344,39 €	Nova contratação
27/03/2020	Ajuste direto simplificado DL111-B/17	GC (UO de 16-05-2018 até 25-03-2020)	Personalização de 2 tendas Hospital de Campanha, 2 WC portáteis, 2 compressores, e 1 cozinha e 1 caixote com os logos da "Proteção Civil" e "Oeiras Valley" «PANDEMIA-COVID19»	Universe Devotion Lda.	5 977,80 €	Nova contratação
27/03/2020	Ajuste direto simplificado DL111-B/17	GC (UO de 16-05-2018 até 25-03-2020)	Aquisição de serviços de produção de sweat shirts para VOLUNTÁRIOS COVID-19 «PANDEMIA-COVID19»	Escarigo Factory - Centro de Produção Digital, Unipessoal, Lda	5 129,10 €	Nova contratação
30/03/2020	Ajuste Direto DL 10-A/2020	DMAG\DMAGP\DGO\USG (UO de 16-05-2018 até 25-03-2020)	Aquisição de serviços de vigilância, ao abrigo do regime excecional e temporário de resposta à epidemia SARS-CoV-2, para as instalações onde se encontram a decorrer os testes ao COVID 19 e para o C.C. São Vicente de São Paulo onde irão ser colocados os sem-abrigo do concelho. «PANDEMIA-COVID19»	2045 - Gália Serviços de Vigilância e Segurança, A.C.E.	101 075,74 €	Nova contratação
30/03/2020	Ajuste Direto Simplificado DL 10-A/2020	DMAG\DMAGP\DPS\USST (UO de 16-05-2018 até 25-03-2020)	Aquisição de viseiras no âmbito do Plano de Contingência do Município de Oeiras «PANDEMIA-COVID19»	APAMETAL - APARELHAGEM METÁLICA, LDA.	6 150,00 €	Nova contratação
30/03/2020	Ajuste Direto Simplificado DL 10-A/2020	DMAG\DMAGP\DPS\USST (UO de 16-05-2018 até 25-03-2020)	Aquisição de solução asséptica de base alcoólica no âmbito do Plano de Contingência do Município «PANDEMIA-COVID19»	ORTOMEDIFAR- Importação e Distribuição de Artigos Médicos Ortopédicos, Lda	4 920,00 €	Nova contratação
30/03/2020	Ajuste Direto Simplificado DL 10-A/2020	DMAG\DMAGP\DPS\USST (UO de 16-05-2018 até 25-03-2020)	Aquisição de solução asséptica de base alcoólica no âmbito do Plano de Contingência do Município de Oeiras (embalages de 20 litros) «PANDEMIA-COVID19»	Calheiros, Medicalshop, Unipessoal, Lda.	15 252,00 €	Nova contratação
30/03/2020	Ajuste direto simplificado DL111-B/17	DMEDSC\DDS\DD (UO de 16-05-2018 até 25-03-2020)	Locação de 2 sanitários para colocação no Centro de Saúde de Oeiras pelo periodo de 30 dias (inclui limpeza de manutenção diária «PANDEMIA-COVID19»	Grupo Vendap, S.A.	1 894,20 €	Nova contratação
30/03/2020	Ajuste Direto Simplificado DL 10-A/2020	DMOTOA (UO de 16-05-2018 até 25-03-2020)	Aquisição de equipamento para Hospital Campanha (Logística de apoio à Proteção Civil) "PANDEMIA COVID 19"	MagnetiK Forest, Unipessoal, Lda.	17 220,00 €	Nova contratação
30/03/2020	Ajuste Direto Simplificado DL 10-A/2020	DMOTOA (UO de 16-05-2018 até 25-03-2020)	Aquisição de Sacos para despojos Humanos para apoio ao Hospital Campanha (Logística de apoio à Proteção Civil) "PANDEMIA COVID 19"	MagnetiK Forest, Unipessoal, Lda.	1 230,00 €	Nova contratação
30/03/2020	Ajuste direto simplificado DL111-B/17	GP (UO de 16-05-2018 até 25-03-2020)	Aquisição de serviços de aluguer de tenda «PANDEMIA-COVID19»	Rogério Paulo Costa Bragança Unipessoal, Lda.	3 444,00 €	Nova contratação
31/03/2020	Ajuste Direto DL 10-A/2020	DMAG\DMAGP\DGO\USG (UO de 16-05-2018 até 25-03-2020)	Aquisição de serviços de limpeza e desinfeção das instalações municipais, na modalidade de fornecimento contínuo (centros de teste covid 19, secções de limpeza urbana e espaços verdes, edifícios de Vila Fria, Paços do Concelho e Palácio Marquês de Pombal) PAC: Extraplano	Joliklin Serviços Franchising 's Lda.	123 000,00 €	Nova contratação
31/03/2020	Ajuste direto simplificado DL111-B/17	GC (UO de 16-05-2018 até 25-03-2020)	Aquisição da prestação de serviços de produção de lonas e Mastros para o Hospital de campanha de Carnaxide «PANDEMIA-COVID19»	Universe Devotion Lda.	1 997,52 €	Nova contratação

Lista de contratações no âmbito do COVID19

Data Entrada	Tipo Procedimento	Serviço Responsável	Assunto	Adjudicatário	Preço Contratual c/ IVA	Tipo de Processo
01/04/2020	Ajuste Direto Simplificado DL 10-A/2020	DMAG\DITIC\DGSI (UO de 16-05-2018 até 25-03-2020)	Aquisição de Serviços de Microsoft Teams para o Municipio durante a crise do covid19 «PANDEMIA-COVID19»	Claranet Portugal, S.A.	3 567,00 €	Nova contratação
01/04/2020	Ajuste Direto Simplificado DL 10-A/2020	PCM (UO de 16-05-2018 até 25-03-2020)	Aquisição de Luvas, para fazer face à pandemia COVID-19 «PANDEMIA-COVID19»	Unlimited Events, Lda.	305,04 €	Nova contratação
02/04/2020	Ajuste Direto Simplificado DL 10-A/2020	DMAG\DMAGP\DPS\USST (UO de 16-05-2018 até 25-03-2020)	Aquisição de equipamento de proteção individual para lavagem/desinfeção de ruas no âmbito do Plano de Contingência do Município de Oeiras «PANDEMIA-COVID19»	TWW Tranemo Workwear, Lda.	12 693,60 €	Nova contratação
02/04/2020	Ajuste Direto DL 10-A/2020	PCM (UO de 16-05-2018 até 25-03-2020)	Aquisição de Equipamentos de Proteção Individual – Agentes de Proteção Civil PAC: Extraplano «PANDEMIA-COVID19»	VALIDSYMBOL, Lda.	73 792,62 €	Nova contratação
03/04/2020	Ajuste Direto DL 10-A/2020	DMAG\DMAGP\DGO\USG (UO de 16-05-2018 até 25-03-2020)	Aquisição de Limpeza e Desinfeção de instalações Municipais (Esquadras da PSP e tenda do Centro COVID 19) «PANDEMIA-COVID19»	Gem & Bernardo, Lda.	98 400,00 €	Nova contratação
06/04/2020	Ajuste Direto DL 10-A/2020	DMEDSC\DDS\DCS (UO de 16-05-2018 até 25-03-2020)	Aquisição urgente e imperiosa de equipamento para apoio às instituições sociais com intervenção no território de Oeiras (Máquina de CPR, Luvas e Testes COVID 19) PAC: Extraplano VIA: E-mail RI 705 (Imobilizado - Bens de capital) no valor de 6.000 € RI 703 (Materiais e Serviços-Bens Correntes) no valor de 176.000 € «PANDEMIA-COVID19»	Prestigebubble - Produção e Organização de Eventos, Lda.	223 860,00 €	Nova contratação
06/04/2020	Ajuste Direto Simplificado DL 10-A/2020	DMEDSC\DDS\UJ (UO de 16-05-2018 até 25-03-2020)	Aquisição de serviços para Alojamento de profissionais de saúde devido à Pandemia Covid-19 «PANDEMIA-COVID19»	Baias e Cais, Lda.	20 550,08 €	Nova contratação
07/04/2020	Ajuste Direto Simplificado DL 10-A/2020	DMAG\DITIC\DGSI (UO de 16-05-2018 até 25-03-2020)	Aquisição de Serviço de teleassistencia para idosos do Alto dos Barronhos e internet para os professores da casa EDP - COVID19	MEO - Serviços de Comunicações e Multimédia, SA.	1 903,79 €	Nova contratação
07/04/2020	Ajuste direto simplificado DL111-B/17	DMAG\DITIC\DGSI (UO de 16-05-2018 até 25-03-2020)	Aquisição de equipamento diverso pedido pela Presidencia, UJ e equipamentos para videoconferência. "PANDEMIA COVID 19"	ERGOSTEK - Soluções Informáticas, Lda.	5 210,28 €	Nova contratação
07/04/2020	Ajuste Direto DL 10-A/2020	DMAG\DITIC\DGSI (UO de 16-05-2018 até 25-03-2020)	Aquisição de serviços tecnológicos para garantir a execução do 3º periodo escolar nas escolas do concelho devido à pandemia covid-19 RI 718 e RI 719 PAC: Extraplano VIA: E-mail	MEO - Serviços de Comunicações e Multimédia, SA.	216 552,57 €	Nova contratação
07/04/2020	Ajuste direto simplificado DL111-B/17	GIT (UO de 16-05-2018 até 25-03-2020)	Aquisição de serviços de Publicação Artigo 5G e Artigo covid19 Revista	Media Line - Comunicação e Imagem, Lda.	861,00 €	Nova contratação
08/04/2020	Ajuste Direto Simplificado DL 10-A/2020	DMAG\DITIC\DGSI (UO de 16-05-2018 até 25-03-2020)	Aquisição de equipamento para equipar a sala de crise do Serviço de Protecção Civil Municipal de Oeiras para fazer face ao covid19	Claranet Portugal, S.A.	11 283,16 €	Nova contratação
08/04/2020	Ajuste Direto DL10A/2020 (COVID-19)	DMOTOA\DAQV\DVM (UO de 16-05-2018 até 25-03-2020)	Aquisição de Desinfetante Lixivia - ao abrigo do DEC-LEI 10A/2020 "PANDEMIA COVID 19"	Vifersa - Máquinas Ferramentas e Acessórios, Lda.	30 135,00 €	Nova contratação
08/04/2020	Ajuste Direto Simplificado DL10A/2020 (COVID-19)	DMOTOA\DAQV\DVM (UO de 16-05-2018 até 25-03-2020)	Aquisição de Desinfetante base alcoolica p/ para viaturas ao abrigo do DEC-LEI 10A/2020 RE 775	Soma - Environmental Solutions, Lda.	20 474,58 €	Nova contratação
14/04/2020	Ajuste Direto Simplificado DL10A/2020 (COVID-19)	DMOGAH\DAQV	Aquisição de viseiras ao abrigo do Dec-Lei 10-A/2020 - COVID 19 RE 729	INFINITY, Lda	6 150,00 €	Nova contratação
15/04/2020	Ajuste direto simplificado DL111-B/17	DMEDSC\DDS\UJ (UO de 16-05-2018 até 25-03-2020)	Aquisição de cabazes de apoio social à covid-19 «PANDEMIA-COVID19»	Auchan Retail Portugal, S.A.	2 998,00 €	Nova contratação
16/04/2020	Ajuste Direto Simplificado DL 10-A/2020	DMEDSC\DDS\UJ (UO de 16-05-2018 até 25-03-2020)	Aquisição de serviços de contratação de hóteis para profissionais no combate de 1ª linha à Covid-19 «PANDEMIA-COVID19»	Bernardino Gomes, Gestão Hoteleira, SA	20 860,00 €	Nova contratação
20/04/2020	Ajuste direto simplificado DL111-B/17	DMAG\DMAGP\DGO\USG (UO de 16-05-2018 até 25-03-2020)	Aquisição de acrilícos para os espaços do cidadão, receções, atendimentos e bibliotecas «PANDEMIA-COVID19»	Ng5 - Agência de Meios e Produções Publicitárias, SA	3 645,72 €	Nova contratação
21/04/2020	Ajuste Direto DL 10-A/2020	DMAG\DITIC\DGSI (UO de 16-05-2018 até 25-03-2020)	Aquisição de serviços de Comunicações de dados e voz para dar respostas à pandemia covid19 no concelho de Oeiras PAC: Extraplano «PANDEMIA-COVID19»	VODAFONE Portugal - Comunicações Pessoais, S.A.	49 200,00 €	Nova contratação
22/04/2020	Ajuste Direto DL 10-A/2020	DMAG\DITIC\DGSI (UO de 16-05-2018 até 25-03-2020)	Aquisição de reforço urgente de equipamentos e redes de rádio da Policia Municipal e Serviço de Proteção Civil para fazer face às necessidades criadas pela Pandemia do Covid19 PAC: Extraplano RI 866/20 (Servicos) e 736/20 (Imobilizado) «PANDEMIA-COVID19»	Advanced Resources, Eng., Inte., Aplicações e Sistemas, Lda.	67 642,62 €	Nova contratação
22/04/2020	Ajuste Direto Simplificado DL 10-A/2020	DMEDSC\DDS\UJ (UO de 16-05-2018 até 25-03-2020)	Aquisição de serviços de alojamento e refeições Solar Palmeiras para profissionais de 1ª linha em isolamento preventivo «PANDEMIA-COVID19»	Nova Caxias Empreendimentos Turisticos, Lda.	20 720,00 €	Nova contratação
24/04/2020	Ajuste Direto DL 10-A/2020	DMEDSC\DDS\UJ (UO de 16-05-2018 até 25-03-2020)	Aquisição de serviços de Alojamento de profissionais de saúde PAC: Extraplano VIA: E-mail «PANDEMIA-COVID19»	Baias e Cais, Lda.	301 851,21 €	Nova contratação

Lista de contratações no âmbito do COVID19

Data Entrada	Tipo Procedimento	Serviço Responsável	Assunto	Adjudicatário	Preço Contratual c/ IVA	Tipo de Processo
26/04/2020	Ajuste Direto DL 10-A/2020	DMAG\DMAGP\DGO\USG (UO de 16-05-2018 até 25-03-2020)	Aquisição de refeições para funcionários COVID 19 Pac: Extraplano «PANDEMIA-COVID19»	Gestyrest - Restauração, Gestão Alimentar e Serv. de Catering, Lda.	221 400,00 €	Nova contratação
26/04/2020	Ajuste direto simplificado DL111-B/17	GC (UO de 16-05-2018 até 25-03-2020)	Aquisição de serviços de Distribuição de 86.000 Folhetos - COVID 19 Boas Práticas «PANDEMIA-COVID19»	Shortime - Distribuição e Recolha de Documentos e Volumes, Unipessoal, Lda.	1 480,92 €	Nova contratação
26/04/2020	Ajuste direto simplificado DL111-B/17	GC (UO de 16-05-2018 até 25-03-2020)	Aquisição de serviços de Impressão de um suplemento especial do Boletim Municipal Oeiras Atual - deliberações «PANDEMIA-COVID19»	Uh! Frases Ilustradas, Unipessoal, Lda.	800,30 €	Nova contratação
30/04/2020	Ajuste Direto DL 10-A/2020	DMAG\DMAGP\DPS\USST (UO de 16-05-2018 até 25-03-2020)	Aquisição de máscaras cirúrgicas no âmbito do Plano de Contingência do Município Pac: Extraplano «PANDEMIA-COVID19»	Prestigebubble - Produção e Organização de Eventos, Lda.	725 700,00 €	Nova contratação
04/05/2020	Ajuste Direto Simplificado DL 10-A/2020	DMAG\DMAGP\DGO\USG (UO de 16-05-2018 até 25-03-2020)	Aquisição de Desinfetante, Germicida, Virucida e Detergente em fornecimento contínuo «PANDEMIA-COVID19»	Velas Largas Health Care Equipament, Unipessoal, Lda.	12 300,00 €	Nova contratação
07/05/2020	Ajuste Direto Simplificado DL 10-A/2020	GC (UO de 16-05-2018 até 25-03-2020)	Aquisição de serviços de Envelopagem de máscaras para distribuição à população no âmbito da mitigação da pandemia Covid-19 «PANDEMIA-COVID19»	MCN - Comunicação Gráfica, Lda.	11 504,19 €	Nova contratação
07/05/2020	Ajuste direto simplificado DL111-B/17	GC (UO de 16-05-2018 até 25-03-2020)	Aquisição de roll-ups (estrutura e decoração) e cartazes – Informação COVID19 «PANDEMIA-COVID19»	Super Awesome Light - Unipessoal, Lda.	243,54 €	Nova contratação
07/05/2020	Ajuste direto simplificado DL111-B/17	GC (UO de 16-05-2018 até 25-03-2020)	Aquisição de serviços de emissão de Spots rádio Conselhos COVID 19 – Rádio Marginal «PANDEMIA-COVID19»	RNL - Rádio Nova Loures, Lda.	5 756,40 €	Nova contratação
13/05/2020	Ajuste Direto Simplificado DL10A/2020 (COVID-19)	DMOTOA\DAQV\DVM (UO de 16-05-2018 até 25-03-2020)	Reforço de serviço de higienização de viaturas "PANDEMIA COVID 19"	Companhia das Lavagens - Serviços de Limpezas, S.A.	4 972,28 €	Nova contratação
18/05/2020	Ajuste Direto DL 10-A/2020	DMAG\DITIC\DGSI (UO de 16-05-2018 até 25-03-2020)	Aquisição serviços de substituição da firewall de perímetro da rede municipal para garantir a segurança dos dados municipais durante o período do coviv19 e dos elementos em teletrabalho "PANDEMIA-COVID 19" Pac: Extraplano	Shield Domain, S.A.	91 691,58 €	Nova contratação
19/05/2020	Ajuste Direto DL 10-A/2020	DMAG\DMAGP\DGO\USG (UO de 16-05-2018 até 25-03-2020)	Aquisição de serviços de Limpeza e desinfeção de instalações "PANDEMIA-COVID 19" Pac: Extraplano	Gem & Bernardo, Lda.	110 700,00 €	Nova contratação
19/05/2020	Ajuste direto simplificado DL111-B/17	DMAG\DMAGP\DPS (UO de 16-05-2018 até 25-03-2020)	Aquisição de máscaras para postos de atendimento "PANDEMIA COVID 19"	Nuno Alexandre Almeida Moura	984,00 €	Nova contratação
19/05/2020	Ajuste Direto DL 10-A/2020	PCM (UO de 16-05-2018 até 25-03-2020)	Aquisição de Fatos descartáveis CAT III 5/6 Risco Biológico, para fazer face à pandemia COVID-19 "PANDEMIA COVID 19" PAC: Extraplano	Sogenave Soc. Geral Abastecimentos a Navegação e Indústria Hoteleira S.A.	28 758,02 €	Nova contratação
20/05/2020	Ajuste Direto DL 10-A/2020	DMAG\DITIC\DGSI (UO de 16-05-2018 até 25-03-2020)	Aquisição de tablets para os alunos do Concelho de Oeiras - Covid19 "PANDEMIA COVID 19" Pac: Extraplano	MEO - Serviços de Comunicações e Multimédia, SA.	158 845,40 €	Nova contratação
21/05/2020	Ajuste Direto Simplificado DL 10-A/2020	DMEDSC\DDS\DCS (UO de 16-05-2018 até 25-03-2020)	Aquisição de 6.000 zaragatoas COVID 19 "PANDEMIA COVID 19"	CSP Saúde - Centro de Serviços Partilhados, SA	3 690,00 €	Nova contratação
25/05/2020	Ajuste Direto DL 10-A/2020	DMEDSC\DDS\UJ (UO de 16-05-2018 até 25-03-2020)	Aquisição de serviços de Alojamentos e refeições profissionais de 1ª linha à Covid 19 "PANDEMIA COVID 19" Pac: Extraplano	Bernardino Gomes, Gestão Hoteleira, SA	141 940,91 €	Nova contratação
26/05/2020	Ajuste direto simplificado DL111-B/17	GC (UO de 16-05-2018 até 25-03-2020)	Aquisição de serviços de Distribuição de Folhetos COVID 19 – Disponibilização de kits com Mascaras "PANDEMIA COVID 19"	Shortime - Distribuição e Recolha de Documentos e Volumes, Unipessoal, Lda.	1 480,92 €	Nova contratação
26/05/2020	Ajuste direto simplificado DL111-B/17	GC (UO de 16-05-2018 até 25-03-2020)	Aquisição da prestação de serviços de impressão de Telas e Stand up COVID 19 - "PANDEMIA COVID 19"	Costa Valença - Publicidade, Lda.	5 645,70 €	Nova contratação
28/05/2020	Ajuste Direto DL111-B/17	DMEDSC\DACT (UO de 16-05-2018 até 25-03-2020)	Aquisição de serviços para Programa COGITO 2020: O mundo depois da COVID-19. EXTRAPLANO E-MAIL	Xowbiz, Unipessoal, Lda.	159 997,17 €	Nova contratação

Lista de contratações no âmbito do COVID19

Data Entrada	Tipo Procedimento	Serviço Responsável	Assunto	Adjudicatário	Preço Contratual c/ IVA	Tipo de Processo
29/05/2020	Ajuste Direto DL 10-A/2020	PCM (UO de 16-05-2018 até 25-03-2020)	Aquisição de batas descartáveis em TNT, para fazer face à pandemia COVID-19 "PANDEMIA COVID 19" Pac:extraplano	Fontelusa Trading - Importação e Exportação, Lda	29 520,00 €	Nova contratação
29/05/2020	Ajuste Direto DL10A/2020 (COVID-19)	DMOTOA\DAQV\DGA (UO de 16-05-2018 até 25-03-2020)	Nadadores Salvadores 2020 "PANDEMIA COVID 19"	Associação NSRS Atlântico	186 934,00 €	Nova contratação
29/05/2020	Ajuste Direto DL10A/2020 (COVID-19)	DMOTOA\DAQV\DGA (UO de 16-05-2018 até 25-03-2020)	Época Balnear 2020 - Painéis Informação TRAMITAÇÃO POR E-MAIL	Sr32 - Construção e remodelações	50 245,50 €	Nova contratação
29/05/2020	Ajuste Direto DL10A/2020 (COVID-19)	DMOTOA\DAQV\DGA (UO de 16-05-2018 até 25-03-2020)	12 Torniquetes Virtuais	Planeta Publicidade Unipessoal Lda	66 420,00 €	Nova contratação
29/05/2020	Ajuste Direto DL10A/2020 (COVID-19)	DMOTOA\DAQV\DGA (UO de 16-05-2018 até 25-03-2020)	Época Balnear - Limpeza e Higienização TRAMITAÇÃO POR E-MAIL	Companhia das Lavagens	98 141,70 €	Nova contratação
29/05/2020	Ajuste Direto DL10A/2020 (COVID-19)	DMOTOA\DAQV\DGA (UO de 16-05-2018 até 25-03-2020)	Época Balnear 2020 - Torres de Vigia TRAMITAÇÃO POR E-MAIL		30 750,00 €	Nova contratação
01/06/2020	Ajuste Direto Simplificado DL 10-A/2020	DMAG\DMAGP\DPS\USST (UO de 16-05-2018 até 25-03-2020)	Aquisição de dispensadores de álcool gel com acionamento de pé, para instalações do Município, no âmbito do Plano de Contingência Municipal. "PANDEMIA COVID 19"	Ng5 - Agência de Meios e Produções Publicitárias, SA	6 027,00 €	Nova contratação
02/06/2020	Ajuste direto simplificado DL111-B/17	GC (UO de 16-05-2018 até 25-03-2020)	Aquisição de roll-ups (decoração) e cartazes – Informação COVID19 "PANDEMIA COVID 19"	Costa Valença - Publicidade, Lda.	160,52 €	Nova contratação
17/06/2020	Ajuste direto simplificado DL111-B/17	GC (UO de 16-05-2018 até 25-03-2020)	Aquisição de serviços de produção placas para as Praias – COVID "PANDEMIA COVID 19"	Capacity Profile, Lda.	6 027,00 €	Nova contratação
22/06/2020	Ajuste Direto DL 10-A/2020	DMAG\DITIC\DGSI (UO de 16-05-2018 até 25-03-2020)	Aquisição de licenças de callmanager para extensões remotas - Covid19 "PANDEMIA COVID 19" Pac: Extraplano	CILNET - Comunicações e Projetos Especiais, S.A.	33 825,00 €	Nova contratação
25/06/2020	Ajuste Direto DL 10-A/2020	DMEDSC\DDS\UJ (UO de 16-05-2018 até 25-03-2020)	Aquisição de alojamento de profissionais de saúde no âmbito do combate à Covid 19 Hotel Solplay-Julho "PANDEMIA COVID 19" Pac: Extraplano Via: E-mail	Baias e Cais, Lda.	77 380,00 €	Nova contratação
03/07/2020	Ajuste Direto DL 10-A/2020	DMAG\DMAGP\DGO\USG (UO de 16-05-2018 até 25-03-2020)	Aquisição de serviços de limpeza, higienização e desinfeção de instalações e equipamentos "PANDEMIA COVID 19" Pac: Extraplano	CLECE, S.A.	246 000,00 €	Nova contratação
07/07/2020	Ajuste Direto DL 10-A/2020	DMEDSC\DDS\DCS (UO de 16-05-2018 até 25-03-2020)	Aquisição urgente e imperiosa de material para apoio às instituições sociais com intervenção no território de Oeiras-COVID 19 "PANDEMIA COVID 19"	MJ Papel - Transformação e Comércio de Papel, Lda.	67 840,00 €	Nova contratação
09/07/2020	Ajuste Direto Simplificado DL 10-A/2020	GC (UO de 16-05-2018 até 25-03-2020)	Aquisição de serviços de distribuição de folhetos e brochuras COVID 19 no Concelho, Caixas do Correio e Casas Comerciais	Casa das Promoções - Promoções Incentivos Publicidade e Marketing, Lda.	6 135,24 €	Nova contratação
13/07/2020	Ajuste direto simplificado DL111-B/17	DMAG\DFP\DP	Aquisição de oito sofás cama para o Hospital São Francisco Xavier "PANDEMIA COVID 19"	Conforama Portugal - S.A.	2 189,01 €	Nova contratação
13/07/2020	Ajuste Direto Simplificado DL 10-A/2020	DMEDSC\DDS\DCS	Aquisição de ventilador no âmbito das diligências municipais de combate ao COVID "PANDEMIA COVID 19"	Space - Equipamentos Médicos, Lda	7 500,00 €	Nova contratação
13/07/2020	Ajuste Direto Simplificado DL 10-A/2020	DMEDSC\DDS\DCS	Aquisição de zaragatoas COVID 19 "PANDEMIA COVID 19"	CSP Saúde - Centro de Serviços Partilhados, SA	11 070,00 €	Nova contratação
16/07/2020	Ajuste Direto DL 10-A/2020	DMAG\DMAGP\DPS-USST	Aquisição de máscaras cirúrgicas no âmbito do Plano de Contingência do Município "PANDEMIA COVID 19" PAC: Extraplano VIA: E-mail	Elastron Portugal, S.A.	75 000,00 €	Nova contratação
27/07/2020	Ajuste Direto Simplificado DL 10-A/2020	DMEDSC\DDS\DCS	Plano Municipal de Apoio à População em Situação de Vulnerabilidade - cabazes alimentares "PANDEMIA COVID 19"	Auchan Retail Portugal, S.A.	5 996,00 €	Nova contratação
30/07/2020	Ajuste Direto Simplificado DL 10-A/2020	DMAG\DMAGP\DPS-USST	Aquisição de 7.000 máscaras comunitárias certificadas "CITEVE" - 10 lavagens "PANDEMIA COVID 19"	Safesol, Unipessoal, Lda	18 030,60 €	Nova contratação
30/07/2020	Ajuste Direto DL 10-A/2020	DMEDSC\DDS\UJ	Alojamento profissionais de saúde PAC: Extraplano VIA: E-mail "PANDEMIA COVID 19"	Baias e Cais, Lda.	141 000,00 €	Nova contratação

Lista de contratações no âmbito do COVID19

Data Entrada	Tipo Procedimento	Serviço Responsável	Assunto	Adjudicatário	Preço Contratual c/ IVA	Tipo de Processo
30/07/2020	Ajuste direto simplificado DL111-B/17	DMEDSC\DDS\DD	Aquisição de serviços de produção de sinalética diversa de prevenção COVID-19 a colocar em vários locais	Costa Valença - Publicidade, Lda.	3 690,00 €	Nova contratação
31/07/2020	Ajuste Direto DL10A/2020 (COVID-19)	DMOGAH\DAQV\DVM	Serviço de lavagem de viaturas - Contrato suplementar	Companhia das Lavagens - Serviços de Limpezas, S.A.	7 038,68 €	Nova contratação
03/08/2020	Ajuste Direto DL 10-A/2020	DMAG\DITIC\DGSI	Aquisição de Equipamento para a unidade de Saúde Pública da ACES LOO (170 WEB câmaras, 7 projetores de vídeo, 5 computadores portáteis e 26 impressoras locais) RI:1660 - Bens Correntes - C.GES 1538 e RE 1560 RI:1654 - Bens de Imobilizado - C.GES 1537 e RE 1559 EXTRAPLANO E-MAIL "PANDEMIA COVID 19"	ERGOSTEK - Soluções Informáticas, Lda.	11 082,30 €	Nova contratação
07/08/2020	Ajuste Direto DL 10-A/2020	DMAG\DITIC\DGSI	Aquisição de serviços tecnológicos para flexibilizar a transição entre os regimes presencial e à distância de aulas das escolas e o teletrabalho no Município de Oeiras. "PANDEMIA COVID 19" PAC: Extraplano RI 1618/2020 RI 1619/2020 RI 1620/2020	MEO - Serviços de Comunicações e Multimédia, SA.	182 003,00 €	Nova contratação
12/08/2020	Ajuste Direto Simplificado DL 10-A/2020	DMAG\DMAGP\DPS-USST	Aquisição de dispensadores com pedal de alcool gel "PANDEMIA COVID 19"	Sergito - Confecções e Bordados, Lda.	4 486,43 €	Nova contratação
21/08/2020	Ajuste Direto DL111-B/17	GC	Aquisição de serviços de impressão de brochuras informativas das medidas Covid-19 Pac: Extraplano Via: E-mail "PANDEMIA COVID 19"	TCN - Artes Gráficas, Lda.	20 988,00 €	Nova contratação
15/09/2020	Ajuste Direto DL 10-A/2020	DMAG\DITIC\DGSI	Aquisição de serviços de comunicações para a Unidade de Saúde Pública ACES LOO "PANDEMIA COVID 19" EXTRAPLANO E-MAIL	MEO - Serviços de Comunicações e Multimédia, SA.	6 974,10 €	Nova contratação
22/09/2020	Ajuste Direto DL 10-A/2020	DMAG\DMAGP\DPS-USST	Aquisição de Luvas de Nitrilo - Extra Resistentes, no âmbito do Plano de Contingência do Município "PANDEMIA COVID 19" PAC: Extraplano	NYCEVENTAGE, LDA	21 980,00 €	Nova contratação
23/09/2020	Ajuste Direto Simplificado DL 10-A/2020	DMAG\DMAGP\DPS-USST	Aquisição de 4.000 L de Álcool Gel Hidro 5 L, no âmbito do Plano de Contingência do Município. "PANDEMIA COVID 19"	Diprolar - Distribuição de Produtos para O Lar, Lda.	9 328,00 €	Nova contratação
23/09/2020	Ajuste Direto DL 10-A/2020	DMAG\DMAGP\DPS-USST	Aquisição de Máscaras de uso social- Nível 3- Certificadas pelo CITEVE "PANDEMIA COVID 19" Pac: Extraplano	Safesol, Unipessoal, Lda	25 440,00 €	Nova contratação
23/09/2020	Ajuste Direto Simplificado DL10A/2020 (COVID-19)	DMOGAH\DAQV\DGRU	Contentores de carga traseira para deposição de resíduos urbanos biodegradáveis produzidos nas escolas públicas, com capacidade de 240 litros - fornecimento contínuo para o ano 2020 – Ajuste Direto - Acordo Quadro nº 22/2019	Boom Lift - Venda, Aluguer e Assistência Industrial Lda.	1 722,00 €	Nova contratação
25/09/2020	Ajuste Direto Simplificado DL10A/2020 (COVID-19)	DMOGAH\DAQV\DVM	Pintura da viatura AB-41-LR	M. Coutinho Nordeste - Comércio de automóveis S.A.	910,20 €	Nova contratação
28/09/2020	Ajuste Direto DL 10-A/2020	DMAG\DMAGP\DPS-USST	Aquisição de 1.060.000 máscaras cirúrgicas, no âmbito o Plano de Contingência do Município "PANDEMIA COVID 19" PAC: Extraplano	Elastron Portugal, S.A.	108 400,00 €	Nova contratação
29/09/2020	Ajuste Direto Simplificado DL10A/2020 (COVID-19)	DMOGAH\DAQV\DLU	Ajuste direto para aquisição de diversos materiais deapoio das Secções e Brigadas da Limpeza Urbana	Monte Mayor, Lda	5 966,92 €	Nova contratação
29/09/2020	Ajuste Direto Simplificado DL10A/2020 (COVID-19)	DMOGAH\DAQV\DLU	Aquisição de 450l de pistol av destinado a deservagem química – Ajuste direto simplificado. RE_1821	Fitossistema, Lda.	6 088,50 €	Nova contratação
02/10/2020	Ajuste Direto Simplificado DL 10-A/2020	PCM	Aquisição de canhões de ozono (8 e 16 gr) para higienização/desinfeção, para entrega aos CBV do Município de Oeiras	Fontelusa Trading - Importação e Exportação, Lda	14 268,00 €	Nova contratação
12/10/2020	Ajuste Direto Simplificado DL 10-A/2020	DMAG\DMAGP\DGO\USG	Aquisição de barreiras acrílicas e revestimento de tampos mesas refeitório	Ng5 - Agência de Meios e Produções Publicitárias, SA	6 116,79 €	Nova contratação
12/10/2020	Ajuste Direto Simplificado DL 10-A/2020	DMAG\DMAGP\DGO\USG	Aquisição de dispensadores metálicos inox para álcool gel com acionamento por pé	Ng5 - Agência de Meios e Produções Publicitárias, SA	4 597,74 €	Nova contratação

Lista de contratações no âmbito do COVID19

Data Entrada	Tipo Procedimento	Serviço Responsável	Assunto	Adjudicatário	Preço Contratual c/ IVA	Tipo de Processo
12/10/2020	Ajuste Direto Simplificado DL 10-A/2020	DMAG\DMAGP\DPS-USST	Aquisição de testes de despiste e diagnóstico COVID 19, no âmbito do Plano de Contingência do Município. "Pandemia COVID 19"	SYNLABHEALTH II SA	19 990,00 €	Nova contratação
19/10/2020	Ajuste Direto Simplificado DL10A/2020 (COVID-19)	DMOGAH\DAQV	Aquisição de caixas para transporte de vinhos	VOUGUEMBAL - Embalagens do Vouga, Lda.	6 057,75 €	Nova contratação
20/10/2020	Ajuste Direto DL 10-A/2020	DMEDSC\DE\DDPE	Aquisição dos serviços de subscrição da plataforma Escola Virtual para todos os alunos e professores das escolas da rede pública do Concelho de Oeiras, no âmbito da pandemia COVID-19 "PANDEMIA COVID 19" Pac: Extraplano	Porto Editora, Lda.	149 785,71 €	Nova contratação
22/10/2020	Ajuste Direto DL 10-A/2020	DMOGAH\DOM\DEM	Instalação de contentores no Centro de Saúde de Algés para apoio no combate ao COVID19 "PANDEMIA COVID" PAC: Extraplano RI: 2196/20 RI 2212/20	Algeco - Construções Pré Fabricadas, SA	24 521,28 €	Nova contratação
27/10/2020	Ajuste direto simplificado DL111-B/17	GC	Município de Oeiras - Aquisição de Caixas para transporte de kits de EPIs para Oferta aos Munícipes no âmbito da pandemia "COVID 19".	Cartembal - Cartonagenes e Artigos de Papelaria, Lda.	575,64 €	Nova contratação
28/10/2020	Ajuste Direto Simplificado DL 10-A/2020	GC	Aquisição de serviços de distribuição de máscaras pela população para a mitigação da pandemia COVID19 "PANDEMIA COVID 19"	Uh! Frases Ilustradas, Unipessoal, Lda.	15 030,60 €	Nova contratação
04/11/2020	Ajuste direto simplificado DL111-B/17	GC	Aquisição de serviços de impressão de Brochura "Crónicas do Tempo da Pandemia" "PANDEMIA COVID 19"	Ligrate - Atelier Gráfico, Lda.	2 803,29 €	Nova contratação
06/11/2020	Ajuste Direto DL 10-A/2020	DMOGAH\DOM\DEM	Aluguer de telheiros para abrigo das entradas das 7 Unidades de Saúde de Oeiras RI 2468/20 - Locação RI 2470/20 - Montagem	VIP Eventos, Unipessoal, Lda.	14 268,00 €	Nova contratação
09/11/2020	Ajuste Direto Simplificado DL10A/2020 (COVID-19)	DMOGAH\DAQV\DVM	Prestação de serviço de higienização de viaturas RE_2148	Companhia das Lavagens - Serviços de Limpezas, S.A.	6 070,05 €	Nova contratação
10/11/2020	Ajuste direto simplificado DL111-B/17	GC	Aquisição de serviços de Produção e montagem de telas COVD 19 nos Centros de Saúde Oeiras "PANDEMIA COVID 19"	VIP Eventos, Unipessoal, Lda.	3 321,00 €	Nova contratação
10/11/2020	Ajuste Direto DL 10-A/2020	DMEDSC\DDS\DCS	Aquisição de serviços de Alojamento e refeições a profissionais de 1ª linha de combate à Covid-19 "PANDEMIA COVID 19"	Bernardino Gomes, Gestão Hoteleira, SA	45 500,32 €	Nova contratação
12/11/2020	Ajuste Direto Simplificado DL10A/2020 (COVID-19)	DMOGAH\DAQV\DVM	Reparação e recuperação da viatura 87-AJ-19	Transvetra transformação veículos, lda	6 039,30 €	Nova contratação
16/11/2020	Ajuste Direto DL 10-A/2020	DMAG\DMAGP\DPS-USST	Aquisição de Equipamento e respetivos kits para deteção de vírus respiratórios, o âmbito do Plano de Contingência do Município no combate à Pandemia COVID 19. "PANDEMIA COVID 19" - RI 2359/20 - Equipamento / RI 2360/20 - Testes e zaragatoas PAC: Extraplano Via: E-mail	IRLANDOX - Laboratórios Química Analítica, Lda.	8 739,61 €	Nova contratação
16/11/2020	Ajuste Direto DL 10-A/2020	DMAG\DMAGP\DPS-USST	Aquisição de Fatos e Batas Descartáveis para Proteção Civil Municipal "PANDEMIA COVID 19" PAC: Extraplano Via: E-mail	Fontelusa Trading - Importação e Exportação, Lda	100 737,00 €	Nova contratação
17/11/2020	Ajuste Direto Simplificado DL 10-A/2020	DMEDSC\DDS\DD	Aquisição de serviços de locação de sanitários para apoio ao Covid 19 "PANDEMIA COVID 19"	Grupo Vendap, S.A.	18 130,20 €	Nova contratação
24/11/2020	Ajuste Direto DL 10-A/2020	DMAG\DMAGP\DGP	Aquisição de 50.000 Máscaras de uso social- Nível 3- Certificadas pelo CITEVE "PANDEMIA COVID 19" PAC: Extraplano	Cityrobot Confecções Lda.	71 550,00 €	Nova contratação
26/11/2020	Ajuste Direto DL 10-A/2020	DMAG\DMAGP\DGO\USG	Aquisição de serviços de Segurança para as instalações municipais, nomeadamente onde decorrem os testes COVID "PANDEMIA COVID 19"	2045 - Gália Serviços de Vigilância e Segurança, A.C.E.	164 928,25 €	Nova contratação
26/11/2020	Ajuste Direto Simplificado DL 10-A/2020	DMAG\DMAGP\DPS-USST	Aquisição de testes serológicos "Pandemia COVID 19"	Nextpharma - Unipessoal, Lda.	2 029,50 €	Nova contratação
27/11/2020	Ajuste Direto DL 10-A/2020	DMAG\DITIC\DGSI	Aquisição de equipamentos tecnológicos para a Escola Secundária Quinta do Marquês "PANDEMIA COVID 19" PAC: Extraplano	ControlIP - Unipessoal, Lda.	44 340,15 €	Nova contratação
27/11/2020	Ajuste Direto DL 10-A/2020	DMAG\DITIC\DGSI	Aquisição de equipamentos tecnológicos para ceder aos alunos infetados e/ou em confinamento profilático "PANDEMIA COVID 19" PAC: Extraplano	MEO - Serviços de Comunicações e Multimédia, SA.	43 342,74 €	Nova contratação

Lista de contratações no âmbito do COVID19

Data Entrada	Tipo Procedimento	Serviço Responsável	Assunto	Adjudicatário	Preço Contratual c/ IVA	Tipo de Processo
18/12/2020	Ajuste Direto Simplificado DL 10-A/2020	PCM	Aquisição de nebulizadores de alta expansão para higienização/desinfeção, para entrega aos CBV do Dafundo e CBV de Oeiras	ASSBSI - Associação Humanitária de Busca e salvamento internacional	2 235,00 €	Nova contratação
13/01/2021	Ajuste Direto DL 10-A/2020	DMEDSC\DDS\DCS	Aquisição de serviços de Alojamento e refeições profissionais de 1ª linha de combate à Covid-19 "PANDEMIA COVID 19" PAC: Extra-1	Baias e Cais, Lda.	21 820,57 €	Nova contratação
22/01/2021	Ajuste Direto Simplificado DL 10-A/2020	DMEDSC\DDS\DCS	Aquisição de serviços de enfermagem para ação de vacinação das Estruturas Residenciais para Pessoas Idosas "PANDEMIA COVID-19"	Blue Ocean Medical, Lda.	4 480,00 €	Nova contratação
28/01/2021	Ajuste Direto Simplificado DL 10-A/2020	GC	Aquisição de serviços de impressão de Folhetos - Conselhos COVID "PANDEMIA COVID 19"	Palma Artes Gráficas, Lda.	2 324,70 €	Nova contratação
28/01/2021	Ajuste Direto DL 10-A/2020	DMAG\DMAGP\DPS-USST	Aquisição de máscaras cirúrgicas descartáveis, álcool gel e luvas "PANDEMIA COVID 19"	Soma - Environmental Solutions, Lda.	99 175,00 €	Nova contratação
29/01/2021	Ajuste Direto Simplificado DL 10-A/2020	DMEDSC\DDS\DD	Aquisição de aluguer de sanitários para unidades de saúde "PANDEMIA COVID 19"	Grupo Vendap, S.A.	8 856,00 €	Nova contratação
02/02/2021	Ajuste Direto DL 10-A/2020	DMAG\DMAGP\DPS-USST	Aquisição de EPI´S no âmbito do Plano de Contingência do Município, no combate á Pandemia COVID 19 (ENERRE)-Máscaras, Batas e Fatos "		119 690,00 €	Nova contratação
02/02/2021	Ajuste Direto Simplificado DL 10-A/2020	DMAG\DMAGP\DPS-USST	Aquisição de EPI´S no âmbito do Plano de Contingência do Município no combate à Pandemia CO	Delk Pharma, Unipessoal, Lda.	1 500,60 €	Nova contratação
02/02/2021	Ajuste Direto Simplificado DL 10-A/2020	DMAG\DMAGP\DPS-USST	Aquisição de Equipamentos de Proteção Individuais no âmbito do Plano de Contingência COVID-	Marcalab, Lda.	3 498,12 €	Nova contratação
04/02/2021	Ajuste Direto Simplificado DL 10-A/2020	DMAG\DFP\DP	Aquisição de material - vacinação covid-19 "PANDEMIA COVID 19"	NH - Mobiliário de Escritório, Lda.	11 808,00 €	Nova contratação
04/02/2021	Ajuste Direto DL10A/2020 (COVID-19)	DMOGAH\DAQV\DGRU	AJUSTE DIRETO PARA FORNECIMENTO E INSTALAÇÃO DE POSTO DE VACINAÇÃO COVID-19 NO PA	Unlimited Events, Lda.	54 781,62 €	Nova contratação
04/02/2021	Ajuste Direto DL10A/2020 (COVID-19)	DMOGAH\DAQV	AJUSTE DIRETO PARA A PRESTAÇÃO DE SERVIÇOS DE ACONDICIONAMENTO, RECOLHA, TRANSPOI	Ambipombal, Recolha de Resíduos Industr	29 952,96 €	Nova contratação
05/02/2021	Ajuste Direto Simplificado DL 10-A/2020	DMAG\DITIC\DGSI	Aquisição de TVs para o Pavilhão Carlos Queiroz - Vacinação Covid19 "PANDEMIA COVID 19"	NLS New Link Solutions Consultoria e Enge	6 098,34 €	Nova contratação
09/02/2021	Ajuste Direto DL 10-A/2020	DMAG\DITIC\DGSI	Aquisição de equipamentos e serviços para garantir a continuidade do ensino à distância de todos os alunos das escolas publicas do concell		309 199,86 €	Nova contratação
09/02/2021	Ajuste Direto Simplificado DL 10-A/2020	GC	Aquisição de Materiais para o Centro de Vacinação COVID "PANDEMIA COVID 19"	Parallelrainbow Unipessoal, Lda.	2 226,30 €	Nova contratação
11/02/2021	Ajuste Directo Simplificado (CCP Novo)	GC	Aquisição de Balcão para o Centro de Vacinação Covid	Walking Summer, Lda	473,55 €	Nova contratação
12/02/2021	Ajuste Directo (CCP Novo)	PCM	Aquisição de Tendas de Campanha Médica - Protecção Civil	Lasi Electrónica Lda	20 910,00 €	Nova contratação
25/02/2021	Ajuste Direto DL 10-A/2020	DMAG\DITIC\DGSI	Aquisição de Serviços de comunicações Aces LOO	MEO-Comunicações Multimédia SA	10461,15	Nova contratação

Lista de contratações no âmbito do COVID19

Data Entrada	Tipo Procedimento	Serviço Responsável	Assunto	Adjudicatário	Preço Contratual c/ IVA	Tipo de Processo
27/04/2020	Informação Técnica	DMDSC\DDS\DCS	Programa "Oeiras Sempre a Seu Lado" - Entrega de produtos alimentares e medicamentos	Municipes	3 065,00	Contrato Corrente
18/03/2020	PD n.º 203/2020	DMDSC\DDS\DCS	Apoio às entidades locais	22 entidades (indicadas na página 15)	46 000,00	Subsídios
01/04/2020	PD n.º 247/2020	DMDSC\DDS\DCS	Apoio à atividade de emergência	21 entidades (indicadas nas páginas 16 e 17)	382 000,00	Subsídios
16/04/2020	PD n.º 274/2020	DMDSC\DDS\DCS	Apoio extraordinário à UF Carnaxide e Queijas	UF Carnaxide e Queijas	10 000,00	Subsídios
16/04/2020	PD n.º 273/2020	DMDSC\DDS\DCS	Apoio - CrescerSer	CrescerSer	10 000,00	Subsídios
22/04/2020	PD n.º 288/2020	DMDSC\DDS\DCS	Banco Alimentar - reforço	16 entidades (indicadas na página 17)	89 525,00	Subsídios
22/04/2020	PD n.º 290/2020	DMDSC\DDS\DCS	Apoio extraordinário à SCMOeiras (refeições confecionadas)	SCMOeiras	25 000,00	Subsídios
22/04/2020	PD n.º 290/2020	DMDSC\DDS\DCS	Apoio extraordinário à FOSRDI (refeições confecionadas)	FOSRDI	50 000,00	Subsídios
22/04/2020	PD n.º 291/2020	DMDSC\DDS\DCS	APOIO - FOSRDI - aquisição de equipamento	FOSRDI	16 410,00	Subsídios
22/04/2020	PD n.º 287/2020 e PD n.º 502/2020	DMDSC\DDS\DCS	Apoio - EMDIIP (alunos NEEs)	EMDIIP	13 400,00	Subsídios
22/04/2020	PD n.º 300/2020	DMDSC\DDS\DCS	Apoio - Renascer	Renascer	1 500,00	Subsídios
29/04/2020	PD n.º 325/2020	DMDSC\DDS\DCS	Apoio extraordinário à Freguesia de Barcarena	JF Barcarena	5 000,00	Subsídios
29/04/2020	PD n.º 322/2020	DMDSC\DDS\DCS	Apoio - Associação de Solidariedade Social	APOIO - ASS	13 363,90	Subsídios
27/05/2020	PD n.º 347/2020	DMDSC\DDS\DCS	Apoio às entidades com a resposta de Creche	18 entidades (indicadas nas páginas 20)	66 000,00	Subsídios
27/05/2020	PD n.º 376/2020	DMDSC\DDS\DCS	Apoio Alimentar - Refeições confecionadas - ANIS	ANIS	6 862,50	Subsídios
27/05/2020	PD n.º 375/2020	DMDSC\DDS\DCS	Apoio Alimentar - Associação Mundo Feliz	Associação Mundo Feliz	13 850,00	Subsídios
27/05/2020	PD n.º 377/2020	DMDSC\DDS\DCS	Apoio extraordinário para reforço de resposta alimentar	UFOPAC	10 000,00	Subsídios
17/06/2020	PD n.º 447/2020	DMDSC\DDS\DCS	Apoio extraordinário à SCMOeiras (refeições confecionadas)	SCMOeiras	18 000,00	Subsídios
17/06/2020	PD n.º 447/2020	DMDSC\DDS\DCS	Apoio extraordinário à FOSRDI (refeições confecionadas)	FOSRDI	64 000,00	Subsídios
17/06/2020	PD n.º 448/2020	DMDSC\DDS\DCS	Apoio extraordinário - Casa de Repouso Solar de Santa Catarina	Solar de Santa Catarina	5 715,00	Subsídios
17/06/2020	PD n.º 449/2020	DMDSC\DDS\DCS	Apoio extraordinário - AAIDO	AAIDO	17 000,00	Subsídios
17/06/2020	PD n.º 450/2020	DMDSC\DDS\DCS	Máscaras Sociais - Associação Dress a Girl	Associação Dress a Girl	30 000,00	Subsídios
17/06/2020	PD n.º 451/2020	DMDSC\DDS\DCS	Apoio para apetrechamento de cozinha	Centro Comunitário Nossa Senhora das Dores	12 514,00	Subsídios

Lista de contratações no âmbito do COVID19

Data Entrada	Tipo Procedimento	Serviço Responsável	Assunto	Adjudicatário	Preço Contratual c/ IVA	Tipo de Processo
01/07/2020	PD n.º 504/2020	DMDSC\DDS\DCS	Apoio - Agrupamento de Escuteiros de Oeiras	Apoio - Agrupamento de Escuteiros de Oeiras	15 000,00	Subsídios
01/07/2020	PD n.º 501/2020	DMDSC\DDS\DCS	Apoio à Freguesia de Barcarena para apetrechamento de Merceria Social	JF Barcarena	1 765,00	Subsídios
08/07/2020	PD n.º 515/2020	DMDSC\DDS\DCS	Apoio para a participação de 15 crianças em colónia de férias da entidade	CSP Nova Oeiras	2 250,00	Subsídios
15/07/2020	PD n.º 290/2020	DMDSC\DDS\DCS	Apoio extraordinário à SCMOeiras (refeições confecionadas)	SCMOeiras	50 000,00	Subsídios
15/07/2020	PD n.º 290/2020	DMDSC\DDS\DCS	Apoio extraordinário à FOSRDI (refeições confecionadas)	FOSRDI	50 000,00	Subsídios
15/07/2020	PD n.º 547/2020	DMDSC\DDS\DCS	Protocolo com ITQB para aplicação de testes Covid-19	ITQB	230 000,00	Subsídios
29/07/2020	PD n.º 607/2020	DMDSC\DDS\DCS	Banco Alimentar - reforço	16 entidades (indicadas na página 17)	89 525,00	Subsídios
29/07/2020	PD n.º 589/2020	DMDSC\DDS\DCS	Apoio para aquisição de viatura	APOIO - ASS	9 425,71	Subsídios
29/07/2020	PD n.º 603/2020	DMDSC\DDS\DCS	Apoio a projeto SAD e CD "Conexão com a Vida"	CSPNS Porto Salvo	10 000,00	Subsídios
29/07/2020	PD n.º 606/2020	DMDSC\DDS\DCS	Apoio para aquisição de viatura	CSP Nova Oeiras	42 817,44	Subsídios
29/07/2020	PD n.º 634/2020	DMDSC\DDS\DCS	Apoio extraordinário	AM 25 de Abril	37 200,00	Subsídios
Diversas	PD n.º 231/2020, 289/2020, 349/2020, 379/2020, 446/2020, 514/2020 e 605/2020	DMDSC\DDS\DCS	Fundo de Emergência Social - reforço aprovado	10 entidades (indicadas na página 16)	950 000,00	Subsídios
22/04/1900	PD n.º 285/2020	DMDSC\DE\DDPE	Apoio - comparticipação financeira IBET - Testes Serológicos	IBET	100 000,00	Subsídios
01/04/2020	PD n.º 235/2020	DMDSC\DACT\DTGE	Apoio - Subsídio ACECOA	ACECOA	15 000,00	Subsídios
01/04/2020	PD n.º 206/2020	DMAG\GAEP	Apoio - Contrato Programa compensação de receita por encerramento - Oeiras Viva	Oeiras Viva	272 000,00	Subsídios
		DMAG\GAEP	Apoio - Contrato Programa compensação - Parques Tejo	Parques Tejo	150 000,00	Subsídios
29/07/2020	PD n.º 581/2020	GATPI	Contrato de colaboração e comparticipação financeira (1 ano) para criação do Balcão de Apoio ao Empresário	AERLIS	60 000,00	Subsídios
29/07/2020	PD n.º 580/2020	GATPI	Contrato de colaboração e comparticipação financeira (1 ano) para criação do Balcão de Apoio ao Empresário	ACECOA	60 000,00	Subsídios
26/10/2020	Informação Técnica	DMDSC\DDS\DCS	Alojamento e refeições para profissionais de 1ª linha positivos à COVID19	Hotel Real Oeiras	45 500,22	Nova contratação
21/10//2020	PD n.º 884/2020	DMDSC\DDS\DCS	Apoio às entidades locais - aquisição de viatura	Centro Social Paroquial de N. Srª do Cabo	25 550,00	Subsídios
21/10/2020	PD n.º 890/2020	DMDSC\DDS\DCS	Apoio às entidades locais - aquisição de viatura	Solfraterno - Associação	18 211,86	Subsídios
21/10//2020	PD n.º 887/2020	DMDSC\DDS\DCS	Apoio para assegurar o reforço dos recursos disponibilizados pelo Banco Alimentar Contra a Fome	União de Freguesias de Algés, Linda-a-Velha e Cruz Quebrada/Dafundo,	15 000,00	Subsídios
21/10/2020	PD n.º 888/2020	DMDSC\DDS\DCS	Apoio para a entrega de refeições confecionadas	Renascer - Associação	1 500,00	Subsídios
21/10//2020	PD n.º 905/2020	DMDSC\DDS\DCS	Disponibilização de refeições confecionadas	Santa Casa da Misericórdia de Oeiras e FOSRDI - Centro Sagrada Família	60 000,00	Subsídios
04/11/2020	PD n.º 929/2020	DMDSC\DDS\DCS	Execução da medida Fundo de Emergência Social	Diversas entidades	40 000,00	Subsídios

Lista de contratações no âmbito do COVID19

Data Entrada	Tipo Procedimento	Serviço Responsável	Assunto	Adjudicatário	Preço Contratual c/ IVA	Tipo de Processo
04/11/2020	PD n.º 926/2020	DMDSC\DDS\DCS	Apoio alimentar aos utentes da entidade	A Casa de Betânia - Associação	2 000,00	Subsídios
18/11/2020	PDnº 990/2020	DMDSC\DDS\DCS	15 entidades com resposta de centro de convívio	15 entidades	287 550,00	Subsídios
18/11/2020	PD nº992/2020	DMDSC\DDS\DCS	Aquisição de viatura adaptada	Centro Comunitário de Nossa Senhora das Dores	30 541,33	Subsídios
18/11/2020	PD nº995/2020	DMDSC\DDS\DCS	Despesas decorrentes da pandemia Covid-19	Fábrica da Igreja Paroquial de Nª Srªa da Conceição da Outurela	5 000,00	Subsídios
02/12/2020	PD nº1053/2020	DMDSC\DDS\DCS	SCMO e FOSRDI - Centro Sagrada Família - confeção de refeições	SCMO e FOSRDI - Centro Sagrada Família	42 000,00	Subsídios
02/12/2020	PD nº1054/2020	DMDSC\DDS\DCS	Despesas decorrentes da pandemia Covid-19	Centro Social e Paroquial de São Romão de Carnaxide	50 000,00	Subsídios
				Total Geral	**11 467 467,33**	

Quadros Resumo referentes às despesas realizadas no âmbito do Covid-19

Tipo de Processo	Numero de Tipo de Processo	Total do val
Contrato Corrente	1	
Nova contratação	156	
Subsídios	51	
Total	**208**	

Lista de contratações no âmbito do COVID19

Serviço Responsável	Total do Valor Contratual c/ IVA
DMAG\DFP\DP	13 997,01 €
DMAG\DITIC\DGSI	613 501,64 €
DMAG\DITIC\DGSI (UO de 16-05-2018 até 25-03-2020)	689 394,11 €
DMAG\DMAGP\DGO\USG	175 642,78 €
DMAG\DMAGP\DGO\USG (UO de 16-05-2018 até 25-03-2020)	1 014 921,46 €
DMAG\DMAGP\DGP	71 550,00 €
DMAG\DMAGP\DPS (UO de 16-05-2018 até 25-03-2020)	984,00 €
DMAG\DMAGP\DPS\USST (UO de 16-05-2018 até 25-03-2020)	1 319 699,60 €
DMAG\DMAGP\DPS-USST	618 024,86 €
DMAG\GAEP	422 000,00 €
DMDSC\DACT\DTGE	15 000,00 €
DMDSC\DDS\DCS	3 020 041,96 €
DMDSC\DE\DDPE	100 000,00 €
DMEDSC\DACT (UO de 16-05-2018 até 25-03-2020)	159 997,17 €
DMEDSC\DDS\DCS	96 366,89 €
DMEDSC\DDS\DCS (UO de 16-05-2018 até 25-03-2020)	1 131 679,40 €
DMEDSC\DDS\DD	30 676,20 €
DMEDSC\DDS\DD (UO de 16-05-2018 até 25-03-2020)	1 894,20 €
DMEDSC\DDS\UJ	141 000,00 €
DMEDSC\DDS\UJ (UO de 16-05-2018 até 25-03-2020)	586 300,20 €
DMEDSC\DE\DDPE	149 785,71 €
DMOGAH\DAQV	42 160,71 €
DMOGAH\DAQV\DGRU	56 503,62 €
DMOGAH\DAQV\DLU	12 055,42 €
DMOGAH\DAQV\DVM	20 058,23 €
DMOGAH\DOM\DEM	38 789,28 €
DMOTOA (UO de 16-05-2018 até 25-03-2020)	18 450,00 €
DMOTOA\DAQV\DGA (UO de 16-05-2018 até 25-03-2020)	432 491,20 €
DMOTOA\DAQV\DVM (UO de 16-05-2018 até 25-03-2020)	78 981,38 €
GATPI	120 000,00 €
GC	47 743,08 €
GC (UO de 16-05-2018 até 25-03-2020)	53 683,54 €
GIT (UO de 16-05-2018 até 25-03-2020)	861,00 €
GP (UO de 16-05-2018 até 25-03-2020)	3 444,00 €
PCM	37 413,00 €
PCM (UO de 16-05-2018 até 25-03-2020)	132 375,68 €
Total Geral	**11 467 467,33 €**